No 8778 Shanghai Tuesday January 8 1929. THE EASTERN TIMES Published every morning including Sundays

時報

中華民國十八年
一月八日 星期二
舊歷戊辰年十一月廿八日
今天二張售大洋三分
第八千七百七十八號

定報價目 本國及日本 一個月一元 三個月二元九角 六個月五元七角 九個月八元四角 全年十一元 南洋歐美 一個月二元 三個月五元八角 六個月十一元四角 九個月十六元八角 全年念二元 [illegible]
廣告刊例 （封面及評前）二行起碼每行一元四角 [illegible] 地位須於三天前預定「新聞欄內」每日每行四角五分「普通地位」三十字起碼每日每字一分二厘「彩色廣告」加一色手續費十元 [illegible]
預向本館廣告部接洽
本館總經理部設於上海浙江路二十五號（小花園首）電話中央六二〇四 營業部設於山東路A字六號 電話中央六二〇一 電報掛號二四一四 ◆中華郵政特准掛號認為新聞紙類

復旦大學招生 男女

年級 ㊀預科一二年級生 ㊁文科理工科 [illegible] 一年級生 [illegible]
考期及地點 自二月廿一日至廿三日 [illegible]
轉學 [illegible]
附告 [illegible]

華東法政大學招考 男女生

本校於十八年春季招收大學部法律科一二年級及政治經濟科一年級 [illegible] 插班生 定於一月二十號（星期日）在本校 [illegible]
董事長 方振武 正校長 馬相伯 副校長 郭衛
校址 [illegible]

大同大學 大學部 中學部 招考

[illegible]

中華匯業銀行中國股東諸君公鑒

啓者茲訂於一月九日午後二時假座天津法租界三十二號路西頭銀行公會開本行中國股東會議所議事件務乞屆時撥冗蒞臨為荷
中華匯業銀行改組委員會謹啓

上海郵務管理局通告

[illegible] 自本年二月一日起所有各類郵件之掛號 [illegible] 手續費改訂如左（甲）第七十號 [illegible] ㊀掛號手續費六分 ㊁雙掛號手續費一角 [illegible] 以上第二資例往來本國境內各地資率收費（丁）[illegible] 此佈
郵務長李齊
中華民國十八年一月五日

滬寧鐵路管理局標購機車滑油廣告

本局呈奉 核准招商承辦（Lubricating oils）機車滑油有願投標者可向上海北站材料處函索章程

新新有限公司啓事一

敝公司適值三週紀念大減價之際、突來各界諸君踴躍 [illegible] 日忽被少數不良份子強迫夥伴罷工致 [illegible] 殊深抱歉 [illegible]

上海 新新有限公司謹啓

新新有限公司啓事二

本公司開辦至今業經三載對於夥伴待遇向稱優厚彼此相安無事詎有共產黨色彩之危險份子混迹店內時圖搗亂然自前年春國民革命軍到滬時有參加黨部職員楊官發被當局以共產黨嫌疑逮捕之後其餘夥件幸未受惑後復有酒菜部不良份子會組眾罷工一次然亦旋起旋止不致發生影響去年六七月間及十二月間又有本店內各部及屋頂花園等處有人散放共產黨萬歲及打倒國民黨傳單曾先後嚴密查究終以不得主名而止本年秋間董事會因公司內夥友舞弊及竊案先後發覺為慎重起見整頓保單各夥友均須一律具立相當保單上至總理下至學徒莫不遵照辦理此亦為商場普通慣例不料被不良份子掀動風波遂利用工會任意搗亂特將發給各件保單強迫取去並假借工會名義向本公司提出取銷保單及職員須一律加入工會公司一切規則須經工會同意恢復被開除之不法職員增加薪水及特別發給贍宿費開除不入工會之職員等等苛酷之要求至本月四日晚遂將寄宿舍各件鋪蓋強行攜去勒迫各貨價目牌子撕廢更於途中強拉夥友程一少白等至工會毆打重傷行為如此公理何在法紀何存除據情呈明各當局求主持公道外並已登報限期一律復工否則作為自行告退茲恐各界未明真相特此奉聞

上海 新新有限公司謹啓

泰潤卿啟事

[illegible]

上海華商紗布交易所股份有限公司理事會召集第十五屆股東會公告

本公司定於十八年二月三日（即戊辰臘月二十四日）下午二時在愛多亞路本所市場開第十五屆股東會報告及議決事項並選舉監察人（選舉票等臨場發給）務希 各股東准時 駕臨除會照十七年終股東名簿分送通知書入場證議案議決票等件外特此公告 再本公司股票自十八年一月一日起暫停過戶至股東會終了之日止

南洋煙草職工同志會為援助南洋煙草浦廠工會告各界

逕啓者此次資方以迅雷不及掩耳之手段突然將浦東工廠停辦數千工友頓失所依生活上自受莫大打擊敝會以同一資本家勢力下之工會自不得不予以援助第以種種問題須待徹底研商非徒特虛張聲勢和袖手傍觀視秦越人之視肥瘠者可比所以委婉從長原冀有作系統之援助全非風馬牛不相關者也說者謂敝會如何如何此固不經之談要亦敝會不欲深所置辯以免引起其他誤會查浦廠工會自成立以來為時雖暫敝會亦與之始終合作（事實俱在毋可諱飾）間雖有意見分歧然現已完全冰釋敝會為海上工運前途計縱亦不肯為袁袁者而妨大局也外界不明真相而以此交相指摘者未免失之事實焉至表示態度而為實力援助者人同此心我豈後人處境若何羣眾何趨亦非敝會執行委員會單獨所能操縱爰於連日召集會議共籌應付方針際此風雨共勳危舟亦敝會之苦衷應請各界予以曲諒業於歌日急電港廠工會徵求意見以謀通力合作挽此危局所以遲遲表示者原為此也邇者港廠以環境關係不能作同一之步驟敝會處此境況更不能不有所表示以資援助除派代表力勸公司當局迅日復廠外并作充分之援助力所能逮分當為之謹布區區尚希鑒諒此宣言

有正書局大廉價

本局自一月四號起大廉價一個月所有書畫碑帖新年用品中堂對聯屏條一律六折外埠函購原班回件
▲附設廉價部各貨減售一折至五折不等
上海望平街有正書局啓

褚民誼先生主編的新醫藥界之喉舌 醫藥評論

譚延闓題

旨趣 宣傳醫藥常識討論衛生設施以謀普遍之貢獻
價目 每期大洋五分全年念四冊連郵費一元
出版期 每月一號十五號
第一期 創刊號業已出版
第二期 准一月十五日出版
內容 有閻錫山蔡元培胡漢民張伯璇何其鞏諸先生之題詞及海內醫藥名流之著述
發行所 上海南市滬軍營東南醫科大學
社址 上海法租界亞爾培路二九八號
發售處 本埠各大書局均有代售

6189

快樂幸運

人世間環境與心理、往往有互相助長之勢、心中快樂、幸運亦能因之續續而至、又或做事得手、心境自然寬舒、所以人當良晨佳節、每遇意外得意之事、古人錦上添花之說、非虛語也、茲當新歷歲首、人心皆在欣欣向榮之時、如於此時而向本會儲蓄、既可樹立一年儲蓄之基礎、又可乘新年快樂之良興、而可得特獎與各種獎金之幸運、誠一舉而數善備也、有志儲蓄者、勿失此絕好之時機 此佈

詳章函索即奉

上海法租界愛多亞路七號 萬國儲蓄會啓

民國十八年二月一日 中國國民黨中央日報在首都出版！

社址南京珍珠橋四十二號 電報掛號一一三五

中國國民黨中央日報招聘特約通信員

本報擬於左列各地招聘特約通信員有志應聘者請在十八年一月十五日以前（邊遠各地及國外不在此限）試稿十日合用者專函聘訂 [illegible]

時評

情勢 （龍）

所謂情者何。不問其現狀之何若。而造成已然之事態之謂也。（情之本字。原不必作如是解。而以情勢二字聯屬為辭。不妨若是詮釋耳）勢者何。根據已然之情形。而逆測將來之結果。有不可避免之趨向之謂也。故情勢已經造成。而欲其改絃而更張之。此固甚難而不易着手之事也。

夫現在之情勢。決非現在所造成。必漸靡而氤醞者已久。而後形成今日之情勢。故覺現在之情勢以為不適宜。而欲變更其情勢。固非一變能至於道也。何以言之。蓋情勢既非一時所造成。則情勢一時決不能即改。若必行強而為之。必發生兩種影響。一為消極的。改其名而不改其實。一為積極的。愈改而情勢更發生不良之結果也。此實為情勢所造成。而無可如何之事也。

故改革之法。祇有兩途。一用漸進手段。一用急激手段。前者用法緩和。一步一步逐漸而整理之也。後者用法迅急。一切完全同時解決也。推用漸進之法者。效雖遲而弊較少。用急激之法者。功易見而弊亦多。此亦據已然之情勢而可見者也。

電訊

編遣會今日繼續開會

◎國軍編遣會議內部分設如次、㊀總務部、設主任副主任各一、擬以李濟深任主任、分設三科管理文書庶務及全國軍職人審核任免等事、㊁編組部、設主任副主任各一、主任擬屬馮玉祥、管理全國軍隊點編組織等事、㊂遣置部、設主任副主任各一、主任擬屬閻錫山、管理全國軍隊編餘分遣安置等事、㊃經理部、設主任副主任各一、主任擬屬宋子文、管理全國軍隊改編遣置經費及會計等事、各部處長科長司員等、悉由中央及各集團軍事機關部隊現職人員中選調任用、不另支薪、其編組部點驗組為實施點驗及校閱、得設點驗委員若干組、每組設主任委員、以上官長人選、均於八日晨第二次大會決定之、（南京七日電）

◎編遣會定八日上午九時開第二次會議、（南京七日電）

◎何應欽宅於六日晚召集國軍編遣會起草審查委員、到賀國光・陳季良等十八人、何主席、審查㊀國軍編遣委員會服務規則、㊁點驗條例、㊂編餘官佐考試規則及被裁官兵講習所組織及訓練計劃、（南京七日電）

蔣宴李濟深

◎譚延闓・李濟深・張人傑・李石曾・蔡元培・賀耀組・七日晨同車到京、譚下車後即往國府參加紀念週、李濟深即往各處訪謁、晚間赴總部應蔣主席之宴、馮閻李三總司令及中央國府各委各院部長均在座、席間對於編遣會互相交換意見、極為歡洽、（南京七日電）

◎李濟深七日晨抵京、隨訪蔣馮閻、今定八日出席編遣會議、（南京七日電）

錢大鈞張汝驥免職

◎國府令、第三師師長錢大鈞另有任用、着免師長本職、任命第三師副師長陳繼承暫代第三師師長職務、又第九路總指揮部獨立第十八師師長張汝驥着免師長本職、來京另候任用、（南京七日下午十時電）

易紈士辭職將照准

◎財部對代理總稅務司易紈士辭職將照准、繼任人選正在物色中、刻已定金陵關稅務司署為稅務公署、為便利辦事起見、擬在滬設一辦事處、所有文件暨華洋人員、十五日可由平南遷、（南京七日電）

川戰楊賴均敗

◎重慶七日電、川東戰事、一日起因兩方過勞停息、三日四日又開始接觸、郭汝棟部佔領忠縣酆都、劉軍五日佔墊江、現仍在梁（梁山）墊（墊江）間、[illegible]激戰、聞楊森[illegible]、郭於五日午後七時攻入、賴心輝現退黔境赤水仁懷一帶、羅澤州失鄰水後、現依附李其相圖存、（南京七日電）

鈕永建將集議清鄉

◎江蘇省政府主席鈕永建、定十日召集開第一次清鄉會議、（南京七日電）

方振武電告南下

◎第四軍團駐京辦事處接方振武電、定九日由平起程來京、閏十日可到、即以辦事處為行轅、（南京七日電）

工部派員會查招商局

◎交通部調查招商局現狀事、工商部七日函交部、已派陳匪石張鐵欽等前往、（南京七日電）

鐵道部設國道設計會

◎鐵道部為謀全國鐵道之建設起見、特設立國道設計委員會、以期詳細規劃、迅速進行、現該會組織規程、已由部令公布、並已電令各省建設廳迅速派員來京、共策進行、該會限半月組織成立、（南京七日電）

江寧縣治將遷上新河

◎蔣諭立法委員鈕崧甫、隨時指導江寧縣長周浩進行鄉村自治造成模範縣之基礎、縣府地址定遷設於上新河鎮、（南京七日下午十時電）

繆斌籌設區長訓練所

◎蘇民政廳長繆斌、為注重警政、定在鎮江城隍廟設區長訓練所、已派員赴鎮籌備、並由財政廳籌撥經費一萬元、（南京七日下午十時電）

奉安紀念章由美定製

◎總理葬事籌備處決製安葬紀念章三萬枚、一面為總理遺像、一面為陵墓圖形、由吳稚暉篆文、請上海美領在美定製、并電伍朝樞就近審查、（南京七日下午十時電）

胡漢民勗勉同僚

◎胡漢民七日語各立法委員、現在政治已經統一、今後之責任、即在立法、過去之財政軍事經濟均無統一規則、至對外關於各國修訂條約原則、亦須特別注意、稍一不慎、即與原則相反、立法所負之責任甚大、願與同人共勉之、（南京七日下午十時電）

寧夏省府籌備已畢

◎門致中一日電馮玉祥、寧夏省政府刻已籌備就緒、主席及各省委定一月十日宣誓就職、請轉陳中央黨部國民政府、特派大員、屆時前往監誓、（南京七日電）

孫連仲電告即赴西寧

◎孫連仲二日電馮玉祥、即由蘭州赴西寧着手組織青海省政府、已定計先修蘭州西寧間汽車道、便利交通、省會暫設西寧、逐漸向青海內部發展、（南京七日電）

◎新任青海省政府省委兼民政廳長王玉堂、日內由洛陽首途前赴西寧、（南京七日電）

徐蒙間國道開始測勘

◎徐州蒙城間國道、令由第一師兵工修築、蘇建設廳已派陳應權來徐、偕同一師工兵測勘、（徐州七日下午七時電）

法使訪晤張繼

◎法瑪使七日訪張繼、談一小時、所談涉及中國時局問題、（北平七日下午六時電）

平當局宴使團

◎張繼・商震・白崇禧・何其鞏・楊杰等五人、十一日在外交大樓宴各公使、係新年酬酢、（北平七日下午六時電）

法使將再赴京

◎法瑪使二十日前再赴京、與外長王正廷商中越條約及越南設領事、（北平七日下午十時電）

法艦司令抵廈之酬酢

◎法遠東艦隊司令史脫、駐日法使伯里、七日乘旂艦抵廈、鳴炮二十一響、我國楚泰艦答禮如儀、林國賡午宴兩氏於交署、（廈門七日下午十一時電）

汪大燮逝世

◎汪大燮六日[illegible]、年七十歲（北平七日電）

王揖唐房產不日拍賣

◎王揖唐在平房產被查封後、不日拍賣、（北平七日下午[illegible]時電）

豫西南已無匪踪

◎石友三二日電馮、豫西南臨汝郟縣一帶、積匪全部肅清、閭里安堵、馮覆電嘉勉、並囑與省政府協籌村治、以期永絕土匪根株、（南京七日電）

陝豫汽車路竣工

◎河南省道處長電馮玉祥、奉令督修陝潼汽車路、刻已全部竣工、全路長一百六十華里、工乘軍民七千、用款僅二十餘萬、費時不過百日、化潼關函谷關間數千年之天險、爲豫陝甘三省之通衢、此路修成、由陝州換乘汽車至西安、十小時可達、（南京七日電）

隴海路展築近況

◎隴海鐵路督辦劉驥、來京謁馮、報告展修隴海路進行事宜、由靈寶至潼關一段、崇山峻嶺、最難施工、現段內山洞橋樑已完成十分之六七、如按預定計劃做去、半年以內可修至潼關、二年內可修至西安、（南京七日電）

大前門香烟

前門品質 堅佩牌烟

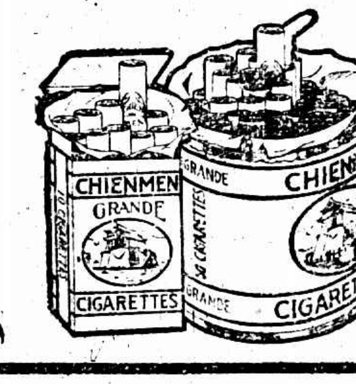

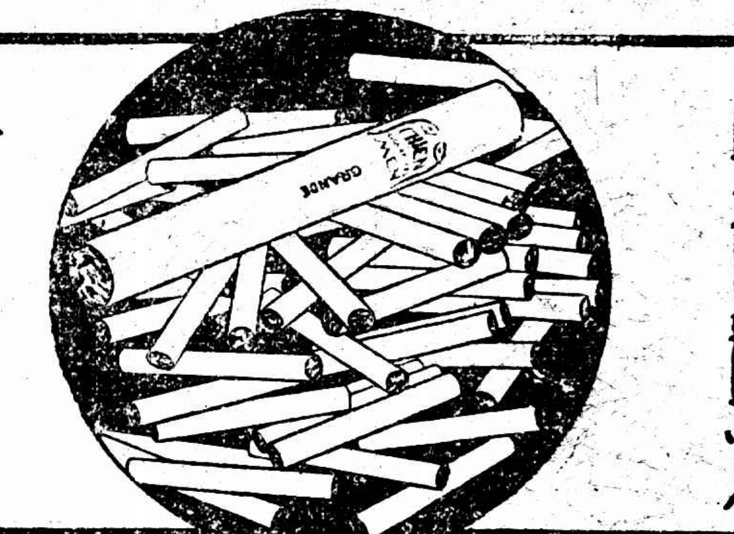

外部抗議水案

◎外部向日抗議漢口水杏林案、（南京七日電）

哈埠俄報被封

◎此間勞農機關報廝爾華四日揭載關於目下危篤中之英皇之不敬記事、駐哈英國領事五日訪中國方面交涉員、關於右項記事嚴重抗議、中國官廳立命該報停刊、並將該報編輯部查封、拘禁主筆尼愛金氏、現正訊問中、（哈爾濱六日東方電）

商震等定期就指委職

◎新指委商震等定十一日就職、（北平七日下午九時電）

北平查獲僞造紙幣犯

◎當局在武進館抄獲僞鈔票五千餘張、並機器票版等物、僞造犯瞿懷樑亦拿獲、（北平七日下午九時電）

朱兆莘下月赴京

◎朱兆莘覆王正廷電、下月始赴京、（香港七日下午九時電）

廣州將續有飛機赴京

◎羊城號飛機、擬直航南京、由機師劉植炎駕駛、（香港七日下午九時電）

黃旭初部由粵回桂

◎十五軍二師黃旭初部、四日由河源班師回桂、（香港七日下午九時電）

粵省許陳就職

◎許崇清七日就任代民政廳長兼職、陳濟棠同時就省委職、政分會派陳銘樞監誓、並擬推陳濟棠任常委、判閱日行公事、（香港七日下午九時電）

陳策檢閱海軍

◎陳策七日在蓮花山河面檢閱各艦隊、陳銘樞及總部各處長均往參觀、（香港七日下午九時電）

津浦路員被裁後苦況

◎津浦路被裁人員三百餘人、因欠薪九月、飢寒交迫、向鐵道部呼籲無效、六日在津開大會、決定期橫臥軌道求死、（北平七日下午六時電）

日軍警告張明九

◎日軍四日派飛機五架、駛往章邱、散布警告張明九傳單、略謂綁架章民、劫掠財產、焚燬房屋、殊爲可恨、倘不悛改、決予最後手段對待、云云、（濟南七日下午六時電）

濟南另組維持分會

◎崔少文聯合歷城十三區區長組織之維持分會、得日方許可、現正籌備開成立大會、（濟南七日下午六時電）

閩指委抵廈查黨務

◎省指委派張楓湍七日到廈、查思明龍溪黨務、（廈門七日下午十一時電）

◎前傳緝何革黨庠宇瑪失蹤、係誤傳、現在鼓嶼、（廈門七日下午十一時電）

海署令淞口設定向台

◎海軍署長陳紹寬、七日令全國海岸巡防處在吳淞口外建設無線電定向台二座、以備下霧時輪船便於進出港口之用、（南京七日電）

劉光將爲駐日武官

◎參謀本部將派第一廳長劉光爲駐日武官、（南京七日電）

何健將出發萍鄉

◎何健定十日出發萍鄉、總部同時移去、已派員赴萍覓駐地、（長沙七日下午三時電）

◎何健電國府、請補發贛軍副總指揮明令、並催速就職、又另電請對五路司令加任命、（長沙七日下午三時電）

◎何健通令出發部隊充分預備乾糧、（長沙七日下午三時電）

◎何健令十八旅副旅長周希武指揮十一二兩團赴發會勦、幷調炮兵一連開往加入、（長沙七日下午三時電）

◎贛軍將領由王均・金漢鼎領銜、電何健表示擁戴、（長沙七日下午三時電）

◎第一獨立旅奉令即出發、桂東防地、令第六師劉部隊推進接防、（長沙七日下午三時電）

北平公債市況

◎七日公債市、九六開盤收盤二六二五、七長七六四、春節五一八、鹽餘七二三、成交一百五十萬、（北平七日下午九時電）

痰咳

痰阻而咳嗆 肺傷而致命

肺管積痰・呼吸被阻・哮喘咳嗆・延久必傷肺而致命・夫盡天年・竟爲所誤・殊屬不値・然平日多痰多咳多哮喘者・誠能以此

呼吸香膠

按日含化數片・不出三日・藥力一到・積痰盡化爲水・從大便排洩而出・既不討人厭惧傳染肺病之嫌・且身體從此日益壯健・以享百歲高壽・

▲定價 每盒二元 每打廿元

上海四馬路 五洲大藥房 發行

各埠分店及各大藥房均有代售

要聞

李宗仁將留京助成編遣

日人所傳五衛戍區不確

李宗仁六日在湯山俱樂部、語訪者以編遣會議情形、據稱該會前途、極爲樂觀、因此種會議、由於軍人本自身之覺悟而召集、軍人爲自身計、捨此亦別無他法、今日情形、不僅兵多爲患、非政府財力能負担、即兵士自身、飢不得食、寒不得衣、受此非人的待遇、如有正當職業、當無不願遣散之理、或有以遣散大批官兵、需費必多、慮非政府財力所能及者、實則長此下去、軍費支出、佔全國收入百分之八十以上、國將不國、何有於財政、故必趁此機會、忍痛負担、且國民方病兵多爲患、難安生業、即忍痛負擔二三千萬、化無用爲有用、由破壞而建設、當無不樂從之理、至此次會議、當力反前人專事空談之弊、各人提案甚少、而以全力促共實現、對於前日日人電通社所傳劃分五大衛戍區域、使集團之名更換面目云云、謂爲日人挑撥之詞、會場並未討論及此、

行政院通令緝辦張敬堯

行政院昨訓令內政部、軍政部、各省政府、各特別市政府、轉飭軍警、一體協緝張敬堯、歸案究辦、令文如左、爲令飭事、案准國民政府文官處函開、准司法行政部函復、關於中央處理逆產委員會呈據馬祥雅等、呈請通緝張敬堯、並查封財產一案、經已由部通令緝辦、並希轉請令飭軍警協緝等由准此、當經轉陳、奉主席諭交院等因、轉函查照、等由准此、除分令外、合亟抄發原函、令仰該部省政府即便轉飭軍警、一體協緝、歸案究辦、此令、

西方通訊社出現歐洲

巴黎通信、我國旅法人士、鑒於我國新聞事業落後、國內消息、無由輸出國外、國外消息、無由輸入國內、爰聯合各界巨子、共同創辦西方通訊社、月來進行甚力、聞已籌備就緒、該社內部組織、分文書・國際新聞・華僑消息・黨務・會計・繕寫・印刷・寄發八科、每科設主任二人、幹事若干人、歐美各國特約員若干人、另設總校閱一人、負整理全稿之責任、社址法國巴黎五區17 Rue Royer-Collard, Paris 5e (France)闢出稿期、約在西歷開年後、國內各大報初起送稿、不取分文、以符提倡新聞事業之本旨、又聞該社第一步藥輸國際消息於國內、第二步則宣傳國內消息於國際、該社計畫成功、誠我國新聞界之光明與希望也、

石窟古跡應加意保護

中央政府以甘肅燉煌、山西大同大龍山、河南龍門諸石窟古跡、足以表現我國古代文化、並富有美術價値、存留迄今、洵堪珍寶、乃以地方官吏未經加意、近年來屢有盜賣損壞等情事、特令飭各地方政府加意保護以垂久遠、昨行政院已訓令內政教育兩部、及山東甘肅河南三省政府、迅將保護此項古跡辦法、妥爲訂定、令飭所屬遵照辦理、

內政部新委職員

內政部因添設禮俗及統計二司、致原有人員、不敷分配、特於四日新委視察員朱珍榮、李錫五、秘書杜肇鳴、楊太巘、科員邢善政、陳祖烈、閔繼璥、吳警波、劉世澤、謝國馨、馬元鳳、徐天權、辦事員宮布楓、師慶松、胡棟等共十六人、

朱汴藻圖襲濰縣

日軍遂派隊赴濰

濟南通信、散處膠東一帶數十縣之軍閥餘孽、所率之雜牌土匪軍隊、乘濟案未能解決之時、演成割據之局、除任意綁架勒贖姦淫擄殺外、且自相火併、爭城奪地、以謀擴張地盤、茲接坊子長途電話云、久據膠東之朱泮藻、三日突又派匪軍約五百餘名、開到濰縣城西南鄉附近八里地方、其目的、欲佔據濰縣城、刻在該處已布置攻城工作、同時另派匪部若干名繞至濰縣寒亭鎭方面、作爲援應隊、濰縣城之民團及警備隊等亦在準備防禦中、戰禍大有一觸即發之勢、駐坊子之日本守備隊藉口保獲日僑、乃亦於四日午前九時、急派中平少佐、帶步兵二中隊、機關槍一中隊、砲兵一小隊、赴濰縣以示警備、

蚌埠善後工廠改組平民習藝廠

蚌埠通信、此間軍事善後工廠、原爲陳調元所創辦、因歷年迭經變亂、廠務未能發達、自去年經廠長趙健接辦以來、雖經極力整頓、惟因經費支絀、勢難維持、前經柏委員文蔚在國府八十七次會議提出、請歸國有、當決議交工商部接收、工商部曾派黃祖培陳鍾聲李光倫三員、偕同該廠廠長趙健來蚌接收、黃等接收完竣後、即回京具報、現工商部以該廠有改組之必要、遂改爲蚌埠平民習藝廠、指派黃祖培・陳鍾聲・吳承洛・劉蔭節・趙健等爲籌備委員、組織籌備委員會、內分文書・財務・建築・設備・教養等五組、由籌備委員分任、仍以關岳廟廠址爲籌備處、黃(祖培)趙(健)兩委員、已於五日由京抵蚌、開始工作、

黑省護路代表抵京報告請願

黑龍江路權自主會代表於成澤、昨日由平抵京、當即赴太平巷東省護路後援會報告黑省護路情形、及日本在東省侵路眞象將向中央請願、

膠濟路添購車輛

青島通信、膠濟路局長趙藍田、日前因淄博站各礦區及炭業公會等以煤車缺乏、函請該路添備車輛應用、趙即批交機車兩處核議具復、現由該兩處計畫添購大機車五個、木擋車一百個、候當局核示、現聞趙對於此項計劃、業已核准、但對於添購車輛與覆議稍有變更、前擬添購大機車五個、現改爲機車七個、前擬添購木擋車一百個、現改爲高框車(載重四十噸)二百輛、並聞該局於三十一日已將此項計劃專函淄博炭會知照矣、

津浦路車輛被扣案

兩西報記者赴濟調查被拒

日方之詭辯

東方社七日北平電云、以津浦鐵路收入爲担保之借款之各國關係者、因鐵道部長孫科之談話、及彼等向國民政府要求付給外債本利時、國民政府鐵道甚局答稱、「因在濟南之日軍扣留津浦路車輛、及國民政府代表因欲調查修繕黃河鐵橋、並修繕使用津浦路車輛、擬通過濟南、並在濟南車站停車、均遭日軍拒絕、是以該鐵路不能得充分之收入、以償還借款本利」、要求日本公使館調查眞相、關於此事、日本公使館當局於本日發表如左之談話、調查黃河鐵橋事、中日官場商妥後、於九月十日派遣技師、十五日畢事、中國官場本於調查之結果、爲防備黃河鐵橋破壞部分更加擴大起見、於十二月十八日施應急修理、但中國官場當局又於十二月二十一日發表日本軍憲現仍在濟南扣留車輛之消息、就於此事調查之結果如下、㈠津浦路車輛堪使用者、於去年四月張宗昌退往北方之際、已被國民軍取去、現殘留濟南者、全係不良車輛不堪使用者、及黃河鐵橋與其他鐵橋下南北兩軍退卻時所毀壞因不堪使用之故而遺廢者、故濟南鐵橋路車輛、現祇有機關車四十九、客車三十三、有篷貨車三十八、無篷貨車四十二、但全部均受損害、㈡現在津浦鐵路之車輛、由膠濟鐵路當局之手修繕使用者、計機關車一、客車五、貨車一百二十五、但膠濟鐵路之機關車五、客車二十一、貨車三百十四、現爲津浦鐵路所使用、膠濟鐵路當局所以使用津浦路之車輛者、即爲此抵償被津浦路使用之膠濟路車輛也、由此觀之、日本軍憲扣留津浦路車輛之並非事實、已極明瞭、至中國官憲提出抗議、謂有日本軍之步騎兵在濟南車站附近操演、闖入車廠、又有日本飛行機兩架、長時間繞行車廠上空、調查結果、實係日本連絡將校、攜帶少數衛兵、檢閱車廠、且同日日軍之操演、曾於事前豫先通知中國官場、同時並登報宣布、俾衆周知、絕無日兵闖入車廠之事實、日本飛行機、雖曾航行濟南上空、但無特別飛翔車廠上空之事、關於修繕在濟南之車輛之事、因中國技師職工潛逃、工場業已關閉、最近現有機關車二、貨車十、正在由中國方面修理、南方最近派遣多數之修理職工來此、日本方面許彼等入濟南與否、須稍緩再行決定、因傳聞南方欲圖煽動反日運動、加危害於日本官民之生命財產、故命若輩混入濟南也、云云、大晚報云、上海字林報記者白村(Batson)與密勒氏評論報記者史諾(Snow)應國府鐵道部長孫科之邀、於去歲十二月十九日偕同政府官員同赴山東調查鐵路現狀、以便證實日人扣留津浦路機車三十輛客貨車數百輛、移置於膠濟鐵路之事、而日本駐濟領事竟拒絕此二西報記者入濟調查、該二記者祇得返滬、日人以何種理由、拒絕其入濟、尙未判明、待二人返滬後、方能知之、然由路透電所傳消息觀之、則日人之決然拒絕其入濟調查之意、蓋極顯明也、

清華特選人材留學

每年選派一人　備該校師資之用

清華大學董事會、十七年終開第一次會議、曾議決於考試選派學生之外、每年由學校特別選派一人、赴歐美留學、以備養成該校師資、聞此項特選人材留學辦法、昨已擬定、原條文如下、(一)曾在國立或政府認可大學畢業、並曾任大學教授或助教一年以上、卓著成績者、或曾在國立或政府認可大學畢業、而有著作經審查認可有學術價值者、(二)身體健康品行端正者、(三)此項留學生、每年選派以一人為限、(四)此項留學生所學、以本校需要教授之學科為限、(五)此項留學生待遇、得較一般留學生較優、但不得超過現在所派留學生待遇五分之一、(六)此項留學生不經考試、但須經評議會或由評議會選出審查委員會嚴格公開審查、(七)此項留學生留學期限、至多不得過三年、遇必要時、得由本校於一年以後隨時召回、(八)此項留學生學業成績如優、得由本校聘其担任教職

清華大學董事會

請徹底整頓基金

清華大學董事會、昨致外交部及教育部函、歷述整頓清華大學基金辦法、原函如下、敬啓者、竊合清華基金、積弊甚大、中外輿論、久已激昂、今在我國民政府之下、擴清政弊、澈底整頓、尤為各方所屬望、擴清整頓之道、不外兩途、一、澈查已往積弊、查清華基金總額、據湯姆生公司、於今年六月底計算、面價共八百五十四萬三千一百八十九元三角四分、其中價格甚低之公債、計一百三十四萬八千七百元、同樣性質之股票、三十九萬元、銀行倒閉損失、及無利息無價值之證券、計八十三萬二千四百九十二元五角四分、此尚不過表面數字之核對、內中弊竇、恐更難言、為尊重國家公帑及教育經費計、必須追究以往損失、明定責任、方足以儆將來、故敝會於十七年十一月念九日第一次會議、議決由敝會推定美國銀行家一人、本會董事一人、請大部會同監察院派選之一人、組織清查委員會、先將歷年基金存放情形、清查明白、再行呈請國民政府、依法辦理、嗣經選定北平花旗銀行經理貝諾德、敝會董事凌冰、請大部彙聘、至監察院所派一人、除由敝會函達監察院外、並請大部催促、以便清查委員會得早日成立、俾慰衆望、二、保障現在安全、查清華基金弊竇癥結所在、由於投資存放之權、付託於一二秘書之手、今年暑假間、美公使提議、組織財務委員會、清華教授會評議會、學生會、各有建議、一致要求、用意實為至善、故敝會一致通過建議、在基金保管委員會之下、組織國立清華大學基金財務委員會、並擬定章程八條、仰希大部體察事實上迫切之需要、即與核准、速行組織、至人選問題、極關重要、除外交部教育部所派各一人、靜候派遣外、其餘五人、由敝會一致推定中國銀行家陳光甫、美國銀行家貝諾德、清華董事任鴻雋、現任教授翁文灝、畢業同學胡適、敬希大部與教育部（外交部）彙同聘請、一面與基金保管委員會接洽、得其贊同、好在貴部長與外交部（教育部）同屬保管委員、美公使亦早經提議此、必無任何困難、而該會能早一日成立、則清華基金、早一日脫離危險、庶足以昭大信而重公帑、以上兩項、係幾經討論之結果、謹將決議函達、敬希採擇施行、清華幸甚、全國教育學術事業幸甚

北平歲暮中之新念秧

託名奉命查案　某要人幾被騙

北平通訊、此間近有王其姓、竟文其名者、自稱受國民政府密派來平調查財政狀況、並持有鐵道部長孫科司法院長王寵惠以及其他中央要人名刺、於客歲十二月二十九日晨、乘摩托車往叩某要人、某要人以此人突如其來、且詢係中央密派、相見之下、見其人年約三十餘歲、操粵語、身御洋裝、豐采都麗、初未有所疑也、於是稍叩其顛末、王某答稱、余初受命、以此項職責重大、辭不獲已、始由浦口乘專車北上、繞道隴海路、不幸車至鄭州、機車發生窒礙、一時修理不及、乃先攜隨從數人、乘漢平路票車北來、至保定、以須往訪某君下車、故由保定改乘摩托車而來、甫至北平、人地生疏、故首先拜訪執事(指某要人)、敬祈指示一切、俾免隕越、某要人唯唯、王某旋又曰、余因中途改乘票車、行李未帶、俱留在鄭州專車、又不知北平寒冷如此之甚、皮大氅亦未攜來、殊不利便、可否先由執事借用大氅一二日、某要人笑應之曰、此小事、何足慮、僕有大氅在此、請即用之、於是將自用之貂皮大氅假之、一面呼役以電話告之香廠東方飯店、為之留房安置、另出銀五十元、以付由保定乘來之摩托車費、隨即借其乘自用之汽車赴東方飯店、為之安頓已好、並留心腹侍役二名、以備王某使喚、告以有事可與二役接洽、某要人辭去後、少頃、王某即欲赴西山碧雲寺謁靈、二僕當即為備汽車、隨同於午間出城、逕赴碧雲寺拜謁、途中二僕以種種事叩之、王某所答、殊多外行語、且似頗熟悉於軍界之事、惟口操英語頗純熟、有時不能達意、逕以英語代之、返平之後、二僕即往報某要人、某要人原以王某既言一切公文及委任狀等、尚在鄭州專車、密電本亦倉卒未帶、而於孫王諸公之近事、又言之頗詳、不敢遽以欺僞目之、姑與周旋而已、及得報告、始疑之、迨至晚間、王某又交出電稿兩通、託其心腹代交某要人即為拍發、其一係致王孫者、內容略謂承命北來、業於某日平安到達、適以專車之機車已壞、中途自鄭改乘客車至保、又乘摩托車來平、一切公文款項、概未攜來、現旅某公照料、暫寓東方飯店、惟手中不攜一錢、諸多不便、見電乞即電匯若干、或由尊處轉電某公暫假若干應用、隨後行李到平、即如數歸還等語、其一則致鄭州之隨員某、略謂本人平安到平、專車內一切公文款項、宜鄭重保管、俟機車修好、即開來平、如需用款、可於某號皮箱內之現款中取用、某要人見此電稿、即親往見之曰、些須用款、不必如此往返費時、敝處可為墊付、鄭州電當即拍發、王某聞此、乃向某要人暫假五千元、謂俟專車一到、當即奉趙、某要人允之、即謂其心腹曰、王先生如需用款、可向某處如數支取、一面先交下五百元與其心腹、以備不時之需、蓋已疑其有詐、不肯交王某手也、某要人歸寓後、當即拍發一電、致孫王二公、詢其是否曾派此人北來、及其經過如何、此十二月二十九日及三十日早之事也、及三十日午間、王某欲往游覽、於是又乘車出游、至晚間始行歸寓、某要人復四出託人探聽王某之經歷及有無知者、王某殆已知勢不妙、乃於此日夜間、偕同隨從、私自離去東方飯店、不知所終焉、終未識王某竟為何如人也、迨至三十一日、某要人託某君代向現在平之吳鐵城探詢、吳謂不識其人、本人來平時、亦未聞孫王諸公談及派人來平調查財政之事、於是疑雲盡釋、蓋純屬欺詐行為也、而王某昨日忽有一函致某要人、謝其招待之盛情、他事則一字未提而已、料其人今已在天津租界矣、並據曾見王某者云、此人甚似被裁之軍官、舉止軒昂、軀幹偉大、某要人雖未被騙、然先後代付摩托車及飯店等費、已耗去約五百元矣、今日某要人對某君云、此次幸而未上其當、即借去之貂皮大氅、亦得物歸原主、誠不幸中之幸耳、(一月三日)

卍　卍　卍　卍

籌備遺族學校

宋慶齡為校長

中央為教養國民革命軍人遺族、以慰先烈忠魂起見、決先在首都創設遺族學校一所、專收國民革命軍傷亡軍人之子女、委任籌備員、組織籌備會、積極進行、業經開過兩次大會、對於校舍之建築、經費之籌定、學校組織大綱、學生徵收辦法、均已決定、並推蔣宋美齡、傅煥光為常務委員會正副主席、孫宋慶齡為校長、章紀以為校務主任、一面招標建築校舍、一面借定臨時校舍、先行開學、該會所擬調查國民革命軍傷亡軍人子女表格、前已由軍政部分發各師、並分行各地方、按表調查、限期填報、經審查後、即令知各地教育機關護送來京入學、

中央黨務學校

二期學生統計

中央黨務學校第二期學生、共四百十一人、該校教務處為便利學生選課程起見、特將學生學歷與經歷作一詳細統計、茲錄如下、(一)學歷統計、大學畢業生十一人、大學肄業生一百零七人、專門學校畢業生十二人、專門學校肄業生十一人、高中畢業一百零六人、舊制中學畢業生四十二人、後期師範畢業生五人、甲種農業學校畢業生一人、軍事政治學校肄業生六人、省黨務訓練所畢業生十人、北京國學院一人、蘇州國學院一人、(二)經歷統計、曾任黨務職務者一百四十六人、曾任政治職務者四十四人、曾任教育職務者二十七人、曾任軍事職務者六人、未曾任工作者一百九十八人

中大教育學會

歡送畢業同學

中央大學教育系四年級學生共四十餘人、在今年寒假前即可讀完規定之學分而畢業者、有二十餘人、現寒假非遙、即將分散、該系學會特於六日下午四時在體育館開歡送會、並請大學委員會朱經農演講、屆時到教育系學生百餘人、由范雲龍主席、致歡送詞、次即請朱委員演講、題目為對於目前中等教育之感想、大意中等學校教職員與學生成為二階級、幾有不相立之勢、每致易足風潮、今後負訓育責者當注意之、現訓政開始、建設為重、而建設人材、頗感缺乏、以後中等學校應重科學云云、後由畢業同學致謝詞散會、

地方消息

蘇州

周莊藥店經理被綁

縣屬周莊德元堂藥店經理王庭楨、於四日乘船至該鄉官字圩收帳、突遇匪徒五十餘人、將王綁去、現匪徒仍據該鄉未散、當由船夫馳報該管第五支局、該局長陳楪、於五日晚來城報告、鄭局長據報後、即於六日、特派警察隊十一排、並請第三師特務營派兵一連、會同馳往勦擊、

共黨嫌疑續訊紀

蘇州元旦日搜獲之大批共黨嫌疑人、自解剿匪司令部後、即經軍法處於五日下午、將黃文湧、李特貞、華有文、盛智醒、沈味之、陳文彬、許紫綬、高廷奎等八名提訊一過、均不認加入共黨、對於社會問題研究會、謂係反對前縣指委蔣公雷而設、七日下午二時、杜軍法官續訊其餘六名、先訊女子陳葉梧、據供有反動字樣之日紀簿、並非我的、救國儲金二百元、因當時審查會議決歸婦女協會總商會兩機關保管、總商會辭未接受、本人係婦協會常委、故代保管等語、繼訊張春山、供業鐵機、黃文湧係新近認識、本人於民國十三年加入國民黨、但始終未加入共產黨、次訊蘇震、供本當教員、月入三十元、被捕遠因為反蔣、近因與選舉有關、因此次區黨部選舉、現在縣黨部中之江北同志均落選、故所被捕者、亦多屬當選之執委監委云云、次訊朱惠、朱錫鈞、均供充當教員、而未加入共黨、且均反對共產、次訊黃景燦、供務商在省立工專及二女師當教職、現任市政府科員、當日因開搜捕共黨嫌疑人時、本人亦有名字、故於蘇州飯店省宋處辯明、不料被捕云云、又聞省委葉楚傖、對本案亦主慎重、曾電錢師長對於被捕諸人、訊明果無關係、可即省釋云、

教職員續向市府索薪

蘇州市校全體教職員、前因欠薪問題、曾發生全體停課索薪風潮、近自政府接收市教育後、對於教費方面、以學田九千餘畝、向公款公產管理處押借洋五萬元、經該處允許分期撥借在案、但教職員方面、因市府現所借到之款、僅足償付十一月份薪欠、而十二月份新欠、市政府謂須陰歷年內發放、一月份則更須來年、認為不滿、七日上午、遂由索薪團代表張建初等、再赴市府請願、要求年內發清云、

請款救濟絲織業之部批

蘇地絲織業、最近感受外貨壓迫、國貨絲綢品瀕於危險、特由總商會電呈國府工商部、擬援上海絲廠成例、撥借公款一百萬元、以資救濟、茲總商會於七日接奉批復、呈悉、具見絲織業處境艱困、援上海絲廠例請撥借公款維持、情非得已、惟查上海絲廠撥借公款一案、係根據民國三年及七年成案、呈准財政部、在關款項下撥借、嗣以無款可撥、復由本部轉據絲廠協會、商准財政部、給予擔保、向上海銀錢兩業商借、仍由廠絲出口每百斤附繳銀三十兩歸還、綜此案經過情形、前後幾經商洽、始底於成、當此舉國凋敝、上下交困之餘、論國庫空虛、無法提注、即向金融界商墊、亦恐不可復得、事實顯然、無可掩諱、在政府維持實業、原屬一視同仁、力之所及、無不樂為也、復查生絲一項、關係對外貿易、該絲織業亦感外貨壓迫、瀕於危險、核與絲業情形、尚微有不同、請援例請借公款一節、仰候斟酌情形、再行核辦、仍仰另籌根本救濟辦法、本部掌領工商、無不力予援助也云、

無錫

縣政無形停頓

新任縣長孔憲鏗、自就職後、即令各科科長、惟第一科長余主尚、及市政局總務股長何國芬、至今尚未來錫、其餘屬員、有不請政務者、孔縣長本人、於年底兩次赴寧、延致佐治人才、迄今未見有人來錫、五日夜間孔縣長接廣東家中來電、據云因有要事促回、當即派第一科長何抽、於六日晨早車赴滬等候、本人則乘夜車赴寧、擬向民廳請假、還回廣東、料理家務、六日起、縣政府各科闃無其人、縣政陷於停頓狀態、聞旅京錫同鄉以孔縣長來錫任事旬日、縣政迄今未上軌道、擬向民廳長請予從速撤換、以維縣政云、

架設城鄉電話之進行

縣建設局長魏詢應、以值此冬防期內、四鄉匪患不靖、城鄉電話、實為急切要圖、故決與財務局副局長袁桂梅竭力先籌開辦費二萬元、此款已於七日領到、即將著手開辦、不敷之數、一萬元仍由縣籌措、尚有一萬元則由各市鄉攤認、茲魏局長已於七日派技術主任陳家鼐、及城鄉電話主任貝友于、前往上海、採辦話機桿線等、擬於三個月中竣工云

籌設縣法院

本縣於民國初年、曾設有地方審檢廳、旋即取銷、至民國十二年、由高廳派委蒞錫、勘定舊無錫縣署房屋、備作地方分庭之用、嗣以經費無着、因而停頓、現在省方擬就本省江都無錫銅山三縣、籌設縣法院、特由高等法院令行縣政府、飭查舊無錫縣署房屋、現由何處保管、如有借用情事、應即飭令遷讓、以備縣法院辦公之用、事關要政、迅即遵照辦理云、

車行木匠遇盜被擊斃

光復門內圓通路開設萬順裕車行之羅雲三、於本年元旦、約同向在西村里王阿狗所開之協成車行內、充當木匠之王玉泉、行中木匠張某劉某等四人同往奔牛採購木料、抵奔時已夜深八時、當在鎮上小茶館內啜茗、藉資休息、並在飯肆內晚餐、各人競爭會東算賬、互相搶洋、詎為盜匪瞥見、即尾隨其後、迨羅等離鎮約二三里、至武進孝西鄉羅墅灣地方、後隨之盜匪三人、一持大刀、一持木棍、一持手槍、即喝令檢查、並放槍二三響示威、當被刦去一百八十餘元、王玉泉身藏一百四十餘元、與盜抵抗、被盜開槍擊中腰部、當時即行倒地、翌日由該處居民、將受傷人、運至武進醫院醫治、其餘羅雲三等則赴該處保衛團、及奔牛公安第十分局報案、詎王玉泉因受傷過重、已於三日在武進醫院斃命、羅等聞訊、即派專足向王之家屬報告、一面即至武進醫院內收殮屍體、並請武進縣政府派員相驗、嚴緝兇犯云、

薛南溟前日逝世

邑紳薛南溟(翼運)、前清末年、為清季文學家薛福成(叔耘)之長子、曾舉孝廉、其後絕意仕進、經營實業、創辦永泰錦記等絲廠、並開設繭行三十餘處、為本邑絲繭界之先進、平時對於桑梓公益事務、尤極熱心、排難解紛、規劃建設、頗為地方人士所稱佩、辛亥民國肇建、錫邑光復、薛君曾一度出任無錫軍政分府司法部長、其後復經地方士紳公推出任無錫市總董、歷十年之久、上月二十九日、忽患病頗劇、閱時不久、即神識模糊、於前日症象忽又劇變、延至六日下午三時三十五分逝世、現年六十七歲、其長公子育津、三公子壽萱、均在錫、惟二公子匯東尚在途中、須九日到錫、故擬於五朝大殮成服云、

水警巡艦搜剿湖匪

駐錫水上省公安隊第二區區長徐樸誠、近以湖匪猖獗、迭在濱湖各鎮、大肆刦掠、特行令調所屬振威洪平兩巡艦開錫、於七日會同出發、開赴太湖、搜剿湖匪、

組織縣黨部之籌備

縣黨務指導委員會組織部、已將各區分部、組織成立、近復積極籌備縣代表大會、以備正式成立縣黨部、茲已委派各區分部監選員、定期本月八日起、分區選舉縣代表大會出席代表、再行定期開代表大會、成立正式縣黨部、

常熟

股匪圖刦王家橋未成

東城鄉莫城王家橋地方、於四日夜半十一時許、忽來艄艫船八艘、停泊後、即有彪形大漢二十餘人、各執划槳、紛紛登岸圖刦、時適有更夫經過、見狀即喚起居民、奔往救援、鳴鑼示警、一面飛報保衛團、該團員等即集隊持械、並鳴槍數響示威、該匪等知難下手、遂登舟逃向西北方而去、

常州

各菜館已復業

本邑酒菜館反對直接徵收筵席捐、於五日一律停業、茲悉六日該業因朱縣長勸諭、允徵捐一層、容與教育局會商妥洽後、再行徵收、該業代表沙幼堂朱金生等、又力勸同行復業、各葷素菜館始於六日復業、一面聽候代表與行政機關商量納捐辦法、六日上午、朱縣長在縣政府召集教育局長吳佩崑、商會顧嶠若、菜館代表沙幼堂朱金生等、會議解決辦法、教育局方面、因縣市教育費全年不敷八千元、各菜館認繳八千元、方能允菜館業方面代收繳納、朱縣長多方勸諭各菜館代表如數按月認繳、各代表乃將徵收困難情形陳述一番、謂前認繳四千元之數、已屬勉強、並要求筵席捐經徵處、即日取消、四千元捐款、由代表按月直接交教育局、免去額外開支、教育局方面、以捐數萬難減少、故仍未解決而散、

拒毒徵文競賽揭曉

武進拒毒分會舉行全縣各校拒毒徵文競賽會、上星期六開大會公布得獎人名、發給獎品、查此次全縣高小以上各校學生參與之徵文共三十卷、分四組、每組前三名得獎其人名及所屬校名如下、(甲)鄉區小學組、第一名吳柏齡、村前小學、第二名李伯黍、東橫林小學、第三名曹文經、焦塾小學、(乙)城區小學組、第一名曹璜、貧兒院小學、第二名蔣文生、覓渡橋小學、第三名艾永康、局前街小學、(丙)初中組、第一名黃友松、縣立初中、第二名王瑞芳、芳暉女初中、第三名何慧、藝術初中、(丁)高中組、第一名吳斷、女師範、第二名劉荷儀、女師範、第三名李澂石、私立尚中、以上總分數最多者為吳斷女士、總會黃嘉歷李世英二君擬

古城返照記（一一）

（老漢）

時報版權　不准轉載

這卦是自己問事？是替別人占的？（算卦的一頭擺著一頭問）

是替別人問的（老者狠至誠的答）

你自己把這個卦子翻開來看（算卦的指著一個棋子向著老者）

老者把棋子的底面翻轉來看時、只見寫著「疾病緩殃」。

先生真靈呀、你怎麼就知道我是問病的呢。（老者很驚訝著問）

甚麼話！沒有這點本領、就能出來指迷引路嗎？（算卦的這時得意極了、仰著臉向著過往的人們、嗓子格外來得大。走路的聽見、果有好些擠近了來。把個算卦攤團團圍住）

先生看看卦裏、我們老伴的病還有救沒有救咔？（老者的神色狠頹喪、聲音狠悲慘）

那先生一聽「老伴」二字、知道是他的老婆兒有病了、又把老者的面貌、渾身上下打量一番、沉吟了一回、作為熟經考慮的樣兒、毅然決然放了面孔、放重了聲口道：

休怪我嘴直。你家裏的病、日子狠久了。沒有好好的請個大夫、給她看看。病的不輕、再加個耽誤、這話可得往「沉」裏說、事得往緊裏辦哪。（那先生又向著那些棋子端相了半天、口裏念著、手裏掐著、有五六分工夫）

趕緊請大夫！往東方去請……能在西北方請到更好。論病……不是沒有救、擱的日子太多了……

一頭說著一頭把籤往筒裏一插、又舉起來搖了兩搖。這就算報告「討論終結」而且「判斷明白」了。那老者狠滿意的送上三枚銅子、口裏還頭揚著先生說的透、說的對、比們心處明白的多呢。那先生一聽愈發得意揚揚道：捫心處賣的是門面、咱們講的是本事、又向著包圍的羣衆大聲疾呼道：諸位聽明白了沒有、不是愚下自賣自誇、這位老者是個明證啊。又把籤筒捧在手裏搖的簌落簌落的響、就有些個上了他的魔術的人、伸著手去抽那籤。先生一看買賣來得多了、愈發高興。忽然斜刺裏從人叢中鑽進一個少年一手托住那先生的膀臂、口裏喊着「先生先生」你害了我！[illegible]

得縮回手去、且看下回。那先生覺察了他的生意、不覺大嚷道：你這個小子是怎麼回事！少年道：那天我問你謀事成不成、你給我算卦、教我上北方或西北方去托人、自有貴人扶助、一定成功。我依著你的話、老遠的到北城托人去了、誰知前腳出門、後腳就進來一個南城的朋友、找到我家、說給我在南紙舖裏找了一個事。候了我大半天、沒有見面、他就另找了人了、你不是說管保沒有錯嗎。你要還我個「落兒」。」那先生聽了、又急又羞、激成了一個怒字、連說：胡說、撒賴、你有甚麼憑據？你記准了是我給你算的嗎？你是誠心給我攪局呀！少年亦愈發動氣、一言不發、只想與那先生拚命。那先生亦揎拳露臂要打這少年、霎成一片、看的人愈聚愈多、登時把個卦攤圍了個水泄不通。可都是看熱鬧的、沒有算卦的了。正在不可開交、幸虧來了一位巡警、分開衆人、闖入重圍、就在卦攤前一站、一手攔住那先生、一手格開少年、做了臨時裁判官。……

◆　◆　◆　◆　◆

將該卷文字登入拒毒月刊、並加入總會舉行之全中等以上各校之徵文競賽會

一圩商民周遐山家、前日被竊男女衣服四十餘件、計值百餘元、當即鳴保夏茂、証該保始則不肯

計、故連日各生紛紛返里、風潮亦遂暫告段落、

部會議辦法、(一)款產處自治經費不敷、請設法彌補案、決議款產處每年不敷洋六千二百餘元、如

嘉 水陸兩警長同時宣誓 駐嘉水

比商訂實行細則、如此項細則不能成立、則

將該卷文字登入拒毒月刊、並加入總會舉行之全中等以上各校之徵文競賽會

鎮江

民廳將先遷鎮 江蘇省政府民政廳、已決定遷入鎮江舊將軍署、繆廳長特令公安局長陳復派員於半月內在該署左近半里之內、代覓相當職員宿舍數百間、以便該廳先行遷鎮之用、

上河邊發生刦案 鎮江上河邊李鶴儕家、五日下午九時許、被匪搶刦、損失衣物銀洋不少、旋即報告第二公安分局、請求追緝、

徐州

組織國仇貨展覽會 反日運動委員會爲供民衆辨別國仇貨起見、特徵集品物、組織展覽會、陳列於民衆俱樂部、分國貨仇貨兩室、列品甚多、經晁岳璋籌備完竣、五日已開幕、前往參觀者頗爲擁擠、

揚州

輪柴業糾紛解決 本邑輪局、前以柴業雙帮柴船、阻塞航路、不便行駛、致起糾紛、縣商會特於四日上午召集輪局柴業雙方領袖開會、解決航路具體辦法、據柴業方面聲明、雙帮柴船係爲單帮而設、因單帮儎重量深、須在河心行駛、雙帮儎輕、浮於水面、行動較爲自由、討論結果、仍用雙帮、惟須柴身縮短、夜行日泊、以免阻塞河道、即經輪業方面認可、議決通過、並由主席王敬庭函請縣府轉廳備案、

驗契處裁汰冗員 江都驗契、自撥歸財務局管理後、悉仍舊貫、現爲減政起見、特將驗契人員、分別改委、計收契員李寶善、登記胡少眉、補號許國琳·景鑑棠、發契陳家宏、台營登記李實壽、寫契許宗祺、計裁汰高祖培等七員、

興豐市之離奇竊案 興豐市粒伏凝洲十一圩商民周退山家、前日被竊男女衣服四十餘件、計値百餘元、當即鳴保夏茂、詎該保始則不肯往獲、僅云三日破案、繼則允給當票、終乃置若罔聞、迨報告李典鎭公安支局、亦無辦法、現事主已來城擬呈縣訴追、期早破案、

仙女市保衛團總易人 仙女市保衛團總詹久、呈請辭職、該市請委梅聘三承乏、陳縣長昨已照准委任、

兩區黨部選舉委員 第一區黨部各區分部、於五日下午三時、在公園游藝場開會、選舉區黨部執監委員、計常隱泉·劉元泰·沙光·南登山·鄭文保、當選爲執行委員、茆玉麐·孫必仁爲候補執委、李眞如爲監察委員、項書城爲候補監察、又第六區黨部、三日在大橋鎭開會選舉執監委員、結果、計監察委員王世琨、候補朱永貞、執行委員李國俊·徐庭鍾·孫民·張銘順·周希傑、候補執委孫啓鹿·丁粲、是日當選各委暨各分部執委、同時宣誓就職、并有省黨部組織部長倪弼、幹事袁佩青、相繼演說、

南京

中山馬路加緊工作 首都中山馬路、自去年十月間拆屋興工以來、京市工務局對於此項工程、積極進行、中間只因磚石材料缺乏、工作稍遲滯、近市府當局以總理靈櫬定三月南來、爲期甚迫、馬路須趕於三月前完成、復行加緊工作、下關至鼓樓一段馬路之初步工作、業經完成、其餘各段、亦陸續督促、即日鋪竣、則限二月半間全路工竣、

清江

淮安中校風潮續訊 中大區淮安中學校驅長風潮、即經行政院派遣委員閻榮生等來淮調査眞象、並擬相機予以解決、乃該校學生、因迭次拉攏教員復課未允、一致決定離校回家、以作提早寒假之計、故連日各生紛紛返里、風潮亦遂暫告段落、閻等略事查詢、亦將返寧復命、

泗陽股匪擊潰後 泗陽股匪雖經擊潰、但餘孽仍待肅清、駐泗十師二十九旅五十七團劉鶴鳴營、忽有回調淸江消息、該縣各市鄉行政局暨縣商會、昨特聯電楊勝治旅長云、劉營長蒞泗剿匪、斃匪甚多、救出肉票數十、現匪竄皖境、營長冒雨進剿、不辭勞苦、地方感戴、懇留該營在泗、搜索餘孽、毋遽調回、俾絕根株、千祈鑒准等語、楊旅長已准如所請矣、

泗陽戶口今昔觀 泗陽戶口、現經調查結果、計爲九九八〇四戶、男爲二六三六〇一、女爲二三六二六四、學童爲九四〇五五、就學者一三一八八、較十五年度、減少五分之一、該縣頻年匪亂、或爲減少之原因歟、

松江

莘莊保衛團總就職 松江縣莘莊鎭保衛團、由胡冠軍組織成立、招募團丁、以輔警力之不逮、經縣府委胡君爲該團團總、負責辦理、胡奉委後、已於六日就職、

縣行政會議紀 松江縣政府於七日召集各市鄉行政局長及各機關代表開會、討論一切行政事宜、由鈕科長主席、議案如下、㈠縣警費案、決議警費如帶徵二十三萬數千元、民力實難負担、應由縣政府通知二十四市鄉聯合會、再由市鄉聯合會妥籌辦法、㈡稻作場買田案、決議稻作場改爲縣立農場、收買田地六十畝、該市行政局長担任買田經費三分之二、尙有三分之一、由各市鄉担任、其經常費再行集議、㈢平民習藝工廠案、決議將縣立工場改組、經費不得過五千元、先將原有地方補助費每年三千元應用、其不足之數則由市鄉聯合會及警察委員會設法補充、㈣廢除廟宇案、決議由縣政府召集公安局教育局縣黨部會議辦法、㈤款產處自治經費不敷、請設法彌補案、決議款產處每年不敷洋六千二百餘元、如欲收支適合、實無辦法、請縣政府財務局設法彌補、並請省政府核示辦法、㈥清鄉經費案決議、俟清鄉委員會召集委員另行開會會商辦法、

海門

廳委檢閱警團 民廳特派整理海啓崇寶川五縣警察委員嚴伯威、於五日下午、在市西錫類體育場、檢閱本邑公安局特務隊商團、及各分支局警士、由縣公安局長施鵬程爲總指揮、計分閱兵式分列式、檢閱畢即訓話點名、攝影而散、

訂期拍賣日貨 海門縣反日會、工作以來、所扣仇貨、除原主備價贖回、標價拍賣外、現尙有積存各種日貨、刻經議決、定十日下午一時、在該會拍賣、

紹興

三區署長易人 紹興警察第三區署署長周宏椒、刻奉廳令調省、另委前任武義警察所長吳瑞接充、現吳已於四日遄署接事、

安昌警所呈請劃歸市區 紹興禹會鄉之華舍、禹門鄉之斗門兩市、向由安昌警察分所管轄、前年因軍事關係、暫行劃歸城內第一區署直轄、現安昌警所長以時局平靖已久、該兩市仍由第一區署直轄、諸多不便、特提出理由二項、呈請縣政府、仍將該兩市劃歸安昌警所管轄、湯縣長據呈後、已轉函與警察局長核辦、

嘉善

難民資遣出境 嘉善警察所長鄭袁亮、昨據一里涇鄉人來所報稱、有淮徐難民三百餘人、肆行騷擾、請求派警彈壓、經鄉所長即派長警廿名、前往彈壓、並發給口糧、資遣錞塘方面而去、

嘉興

水陸兩警長同時宣誓 駐嘉水警第二區長潘祖耀、本縣警察所長莫潤薰、業已先後接事、茲於七日上午十時、同在縣指委會禮堂、正式宣誓、又水警潘區長、自接事後、對於警務、大加整飭、前任所發之稽查差遣偵探等符號、一律取消、所部分隊隊長、亦大加更調、如第八隊第五分隊長陳尙峰、第十四隊第五分隊長唐昆明、第九隊第二分長孫問松、均在撤差之列、

城鄉團防近事記 本屆冬防、禾地城鄉各地、防衛異常嚴密、(城區)有韭溪·鍾秀·端平三處守望團成立、(雙橋)因盜刦之後、市民已成驚弓之鳥、故特呈請第三分所、抽調警察二十名、前往駐守、(新塍鎭)日前有匪徒過境之謠、故下午未至七時、即行戒備、

平湖

警所傳訊恐嚇案 平湖東門外山紙店主車茂卿、被人數次投函恐嚇、索詐銀洋、曾倩洋紗莊夥友徐浩臣代撰回信、放在儒學弄五聖廟內、據云信內附過鈔洋三十五元、後竟信鈔俱杳、事爲本縣警察所悶悉、認爲徐浩臣及另一周福生者有嫌疑、立即飭警傳訊、究無確據、徐浩臣筆跡與來信亦不相符、後經車茂卿到案聲明與徐等感情頗好、具保出外、惟徐浩臣以名譽攸關、聞將狀縣撤究

來函

留比學生會祥來函 編輯先生大鑒、中比新約、喪失權利、後患無窮、望詳加研究、促與論界注意反對、主張打消此約、國之幸也、試讀十二月一日「比國星報」對於此約所載如下、

(要點)英人大加贊許、比人更爲滿意、已放棄之領事裁判權重行恢復、且取得八十年來外人所渴望之內地土地所有權、爲各國立援例要求之好榜樣、抱資本及武力侵略主義者皆大歡喜、(嗚呼中比新約、國人應如何反對及挽救)

(原文)昨日倫敦泰晤士報登載南京來電、對於十一月二十二日簽字之中比新約有所詳論、該報首謂中比新約中關於稅則問題之條款、大致與中美新約同、而對於領事裁判權之規定、則大有可注意之點、該約第二條規定「凡中比兩國人民、各在其領土之內、應受其所在國法律之管轄、」觀此則比國在華領事裁判權在條約正文上似爲無條件之放棄、而實際於補充本約之附件第二、即將放棄意義完全抵消、(譯者按不但抵消、而且保障其無期享受、)該附件云、「比國放棄領權、從一九三〇年一月一日實行、但實行前中國應與比商訂實行細則、如此項細則不能成立、則俟有領權各國過半數放棄領權時、比國始放棄之、」(譯者按此係各國八十年來藉口維持領權之政策、今竟明訂約章、使成鐵案、)該報繼謂按照此項新約、實際上比國前因廢約所業經放棄之領事裁判權、竟得重新恢復、且中國並許將來比國放棄領事裁判權時、比人得與華人一律同享內地居住經商及土地所有權、(譯者按此問題關係極大、何可輕許、)外人在華內地享有土地所有權問題、乃歐人要求數十年、至今尙未索得者、至比國雖允比人應按照中國法律納稅、但限於須與在華之他國人所納者同、該報結、謂本約於領事裁判權問題、未得解決、而其新得土地所有權之結果、則關係極大、因其將爲以後各國商訂新約之所借鑑也、

國際記載

南斯拉夫黨爭之結果

——國會解散 停止憲法——

論者認爲狄克推多制之發端

組織軍人內閣……大權操於國王

六日塞京電、去年十二月一日克羅第亞省城大敎堂舉行戰後南斯拉夫國賽爾維族克羅特族斯洛夫族統一之十週紀念時、塞爾維人與克羅特人發生衝突、致死傷數人、雙方惡感由此愈深、政潮因是而起、將來或有甚重大之影響、未可知也、兩旗衝突後之第一結果、爲內閣之分裂、民政黨閣員主張對於排斥國會之克羅特人採行調和政策、而混合政府中之其他要人則主張壓迫、政局已僵、無可爲力、南斯拉夫國王亞歷山大乃不得不准柯羅希資氏混合內閣辭職、此後時事急轉直下、今日竟有異常發展、國王下詔停止憲法、解散國會、同時並宣布尚未經議會旨修改、一切法律依然有效、其通告國民之文、略謂君民間不許有居間人物、今已屆此時機、盲目的政治情感、濫用國會生活、致妨礙國內一切有益的工作、並損害國外關係之發展及威信、激成道德之紊亂、與國家之分裂、國王決心始終不放棄其以種種方法保全國家統一之莊嚴天職云、聞南斯拉夫國之新發展、乃狄克推多制之發端、而幕後新勢力、實爲武人徐夫柯維志氏、其人隸禁衛軍籍、現已被任爲首相、(路透社)

六日塞京電、南斯拉夫國王召見各政黨領袖、克羅特農黨要求修正憲法、許克羅第亞有規模廣大之自治、急進黨與民政黨皆反對之、於是國王乃有停止憲法之決定、新內閣可視爲軍人內閣、政界中人預料其壽命不永、新閣員宣誓就職後、國王致訓詞、謂彼等既爲閣員、應僅對國王負責、須嚴格的施行國法、以發展民族之和諧、及國民統一與平等之精神、並須改良行政、永遠牢記求國家興盛爲第一要義、爲民服役爲最大義務云、(路透社)

六日塞京電、公報載有國家行法與立法權全操自國王之新法規、規定國王掌握全權、對外代表國家、首相與各部大員悉由國王簡放、各大員奉國王訓令行事、但對國王負責、法律以國王諭旨公佈之、而首相司法大臣及各部有關係大臣副署、半官報謂國王召見各黨領袖、商榷政局、余意見懸殊、無從接近、國王乃處於進退維谷之窘境、此次大決定、含有目前政體之根本更變、一切惡影響及黨派政治從茲可免云、新相徐夫柯維志將軍乃禁衛軍統領、歐戰時曾統帶軍隊、從未與聞政治、(路透社)

日方欲重開交涉

七日東京電、日本政府爲打開中日間之局面起見、似有請中國再開交涉之勢、日政府之根本方針、對於山東撤兵、以累進的方法行之、關於此點、中日兩國、均已動相當之機運、有不日在濟南舉行會議之說、(電通社)

關於稅捐之外訊

七日香港電、某埠商致函香港日報、謂中國當局聲稱將儘速取銷釐金、詎意紙上之墨未乾、而新年甫始、已食言矣、例如出口之絲織品絲繡品等自元旦起、已增釐金百分之三十、絲之一業、中國貧民賴以生活者甚衆、今每担須付關稅銀十二兩、外加附稅六兩、釐金後竟至二十两以外、試問業此者將何以求利乎云云、(路透社)

土國叛黨被捕

六日君士坦丁電、土國有蔓延頗廣之運動、目的在鼓起叛亂、推翻安戈拉政府、一般鼓噪者、以宗教爲籍口、謂近來新政、有背宗教、摧殘伊斯蘭固有之神聖習慣云、當道在某兩省拘獲許多嫌疑犯後、已破獲與此運動有關係之機關、刻正嚴査此事、大約與謀者將受嚴懲、前埃及某蘇丹之妻韓諾木、乃發起此項運動之主要人、已於十二月二十三日被捕、(路透社)

蘇俄反耶教運動

六日里加電、反神會在莫斯科開會以爲反對耶誕日宗教禮節之宣傳、未有成效、其主因在宣傳之過晚、今決定立即大肆活動、格外努力、以阻止耶穌復活節之紀念、該會請求蘇俄各機關盡力扶助、在此後三個月內施行反對基督教之特別宣傳、工會之中央委員會已飭各支會積極扶助、而莫斯科工會日捐五千羅布助無神的報紙、俾在工界印送、關耶教之文字、(路透社)

航空家新紀錄

六日洛桑吉勒電、三引擎福克式飛機名疑問號者、至今晨六時二十四分止已在天空繼續飛行一百十九小時、其在空中時間之久、爲以前任何航空紀錄所未有、(路透社)

波人赴秘魯開墾

六日華沙電、波蘭僑民之可許入美國與加拿大境者、其數已受限制、而赴法之人數又未便增多、故國立之國家經濟銀行現資助波蘭人往居南美秘魯、最初一批准有一千戶、以墾闢秘魯政府所許之五百萬英畝土地、(路透社)

福特願爲埃造路 求免汽車入口稅

六日開羅電、報稱美國汽車業巨擘福特向埃及政府提議、願出資在埃及任何地方造二百五十基羅米達之大路、並擔任養費、但須埃及允許福特汽車免稅入埃及境、埃及政府刻正考慮此議、查現行稅率、汽車進口稅爲值百徵八、(路透社)

奧以血清贈英皇

六日維也納電、新自由報稱、奧國專員四日前赴倫敦、攜有奧國治療院特製之一種血清、進呈英皇備用云、此說尚未正式徵實、(路透社)

六日倫敦電、今晚八時一刻公報云、英皇今日安靜、病狀微有起色、(路透社)

江海關稅務司布告

第一一二二號 爲布告事現奉代理總稅務司令開奉關務署令開嗣後凡中國各種草帽草帽辮運往外洋時一律免納出口稅[illegible]

上海搬場公司
服務最久
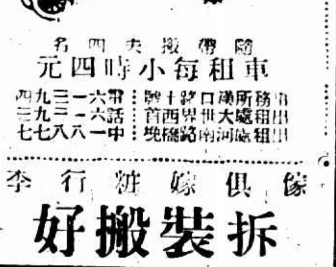
隨帶搬夫四名
車租每小時四元
出租處 大世界西首 … 電話 中一六八七七
傢俱 嫁妝 行李
拆裝搬好

上海愛多亞路寶西路角
唐拾義久咳丸
防癆 止咳 唯一救星

凍瘃預防及療治

凍瘃之病源係血液運行有所阻滯故常患凍瘃者應注意下列數事
一常運動常沐浴或濯足 二鞋子襪帶不可太緊 三手足僵凍須磨搽之使熱勿遽就火取煖 四出外時除衣服溫煖外應着厚毛襪並加毛手套 五如凍瘃已成無論已潰未潰搽以如意膏可期速愈即預防凍瘃以如意膏塗抹手足及面部亦極神效
如意膏係韋廉士藥局新出之皮膚專藥統治 湯火燙傷 跌損刀割 濕瘡癬疥 以及一切皮膚外症
價目每一匣大洋六角 每六匣大洋三元 郵力在內總發行上海江西路六十號 韋廉士醫生藥局 各西藥房均有出售
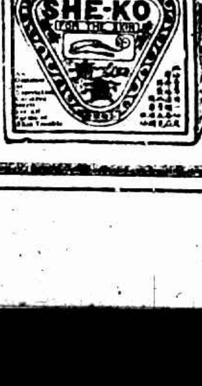

先施公司
冬季大減價廿一天
由夏歷十一月廿二日起

新光 The Eastern Times 時報
Pictorial Page

國府下令免錢大鈞張汝驥兩師長職

郵費一部分 二月份起增加

山海關路育才公學門口小學生被綁 中途脫險

理髮店學徒中流彈而死

周浦鎮東突闖盜劫 搶殺朱小姐

南斯拉夫解散國會組設軍人內閣行君主集權制

新年之北平 Ⓐ中華戒煙節儉總會之勸戒拜跪團 魏守忠

Ⓐ The Propagandists of the Head Office of the Chunghwa Anti-Opium-Smoking and Thrift Society pursuading people not to bow and kneel in the New Year.

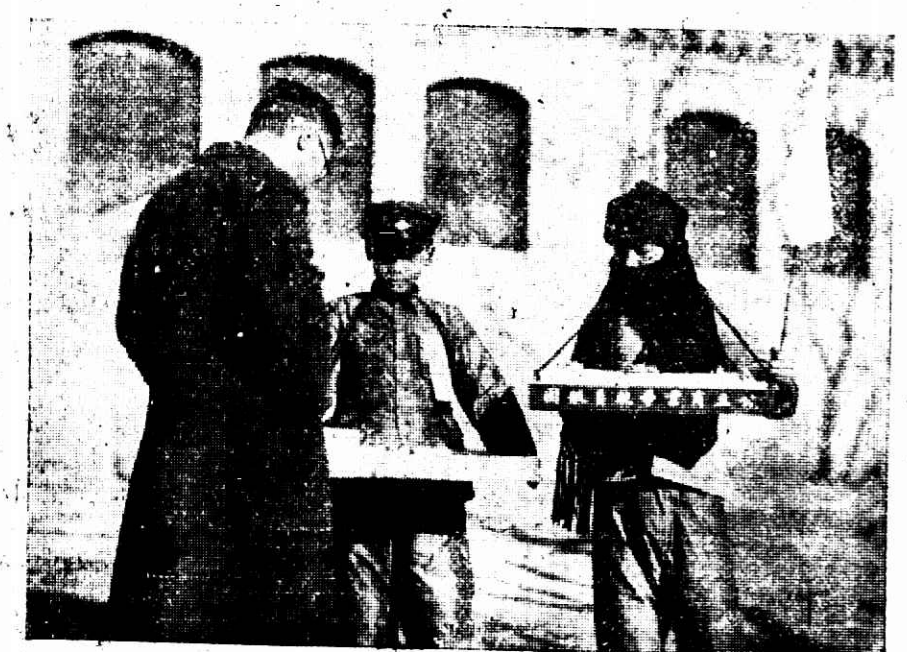

Ⓑ公立商業學校學生販賣糖果練習經商 魏守忠

Ⓑ Students of the Public Commercial School learning the practical commercial experience by selling candy in the street.

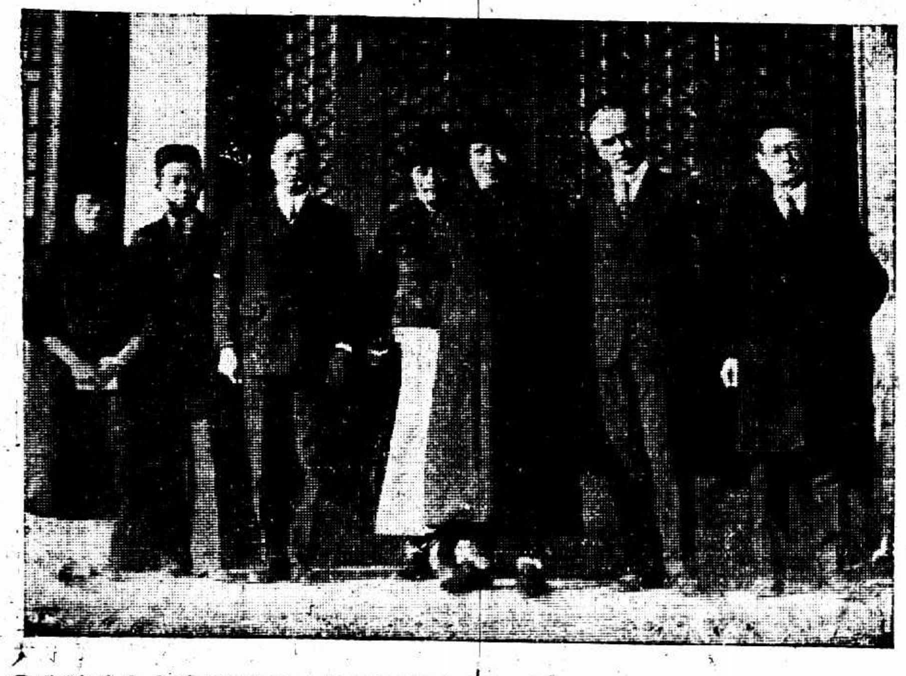

Ⓒ政治分會主席張繼赴燕京大學演說 「自右至左」副校長郭雲觀校長司徒博士張繼教授呂復馬鑑學生自治會代表賈希彥關瑞梧 聶光地

Ⓒ Mr. Chang Chi, Chairman of the Peiping Branch of the Political Council delivering speech at the Yenching University—From right to left, Mr. Kuo Yuan-nee Dr. Stewart, the Vice President and President of the University respectively, Mr. Chang Chi, Professers Len Voh and Ma Chien, and Representatives of the Students' Autonomous Society Messrs Ka Shih-nien and Kwan Sui-wu.

Ⓓ燕京大學男女生合組網球決賽結果李高組勝 「自右至左」金惠生盧祺英李滿桂高惠民 聶光地

Ⓓ The result of the mixed double tennis competition in the Yenching Univ.—From right to left, Mr. Ching Wei-song, Miss Lu Chih-ying (the runner up) Miss Li Mei-kwei and Mr. Kao Wei-ming (the Champion).

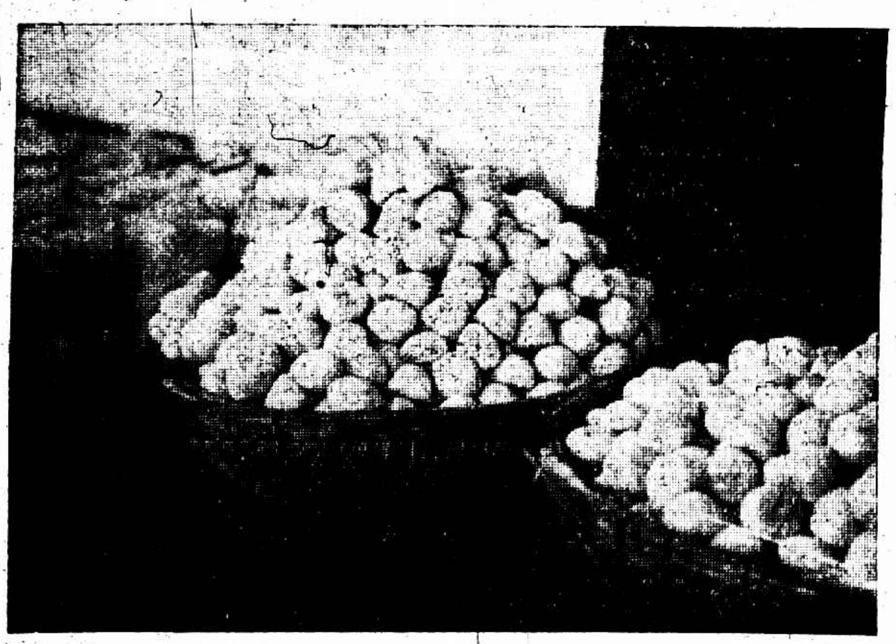

Ⓔ青年會舉行貧兒歡樂會並每人發給饅頭四枚粗麵一斤圖示[illegible]之饅頭 蔣漢澄

Ⓔ Peiping Y. M. C. A. recently held a Social Meeting for Poor Boys in which every participant was rewarded with 4 pastries and a catty of flour. The above picture shows two big baskets of pastries for distribution.

崑山徐公橋鄉村改進會及農村圖書館成立(參看明日本埠欄)
ⓐ村立小學校女生表演歌舞 ⓑ江蘇省政府委員何玉書致詞 [illegible]慧

The Inauguration of the [illegible] Association for Village Affairs and the Opening of the Rural Library at the Hsu Kung Bridge, Quinsan. ⓐ Girl Students of the Village School's playing dancing. ⓑ Mr. Ho Yu-shu Member of the Kiangsu Provincial Government giving an advisory speech.

克利西佛
拜耳大藥廠
治咳聖藥
化痰止咳
功力快
味道好
價錢巧
人人可服

代表中國之籃球隊[illegible]即將赴美國比賽 張有德

The Chinese Basketball Team which will shortly go to America for a series of games has arrived at Shanghai from the Philippine Islands.

上海紀載

江安土案公開審訊

被告十四名之供詞 證人蘇景林等之供詞

⋯定十日繼續審訊

司法部分

江安輪船運土一案、所有被告王建美等十四名、業經上海地方法院將王建美等十三名以運土罪、陶永昌一名以竊盜罪、分別提起公訴、此外尚有在逃之王建裕徐阿大金大生李六子四名、亦缺席起訴、

昨日下午二時傳集人證公開審訊、由審判推事堵福曜檢察官朱儁陪審推事沈炳榮龐樹蓉書記官于弼開第一法庭研鞫、列席旁聽者、有市黨部陳德徵吳開先冷欣、警備司令部政訓主任賈伯濤及各報館通訊社記者、各界士女約五十餘人、辯護律師有全體被告代表陶嘉春及陶永昌代表律師胡遠駿、院長楊肇熉亦列席旁聽、

首由堵推事傳訊十四被告之姓名年歲籍貫住址、次由朱檢察官宣布江安輪運土案情經過、並謂本案約分軍事行政司法三項範圍、其屬於軍事者、由總司令部軍法處辦理、屬於行政者、由司法行政部辦理、屬於司法者、由江寧地方法庭於一月二日移交本院辦理、是案煙土計大包二百六十包、小包二十六包、今由本院辦理、應即一律沒收云云、

旋由堵推事分別傳訊各被告、其供詞如下、

㈠王建美供、在江安機器房爲加油二頭目、機器房在火倉間壓、有一小門可通、大頭目爲王道玉、機器房共有二十人、現在到案者有王建十王德文王忠明、連我共七人、徐阿大是大司務、金大生李祿之是徐阿大的助手、江安船是十一月十七日由漢口開來、二十一日到滬、（官問）所有煙土在火倉裏還是在機器間裏、（答）不知、（官問）你在檢察處供此土是王道玉徐阿大經手的、是麽、（答）王徐已在逃、想起來如此、㈡王建十供、在江安輪船機器房管電燈、每日五時至十一時值夜班、王道玉是火倉頭目、王建是二頭目、江安開來和到滬日期已忘、餘供略同、㈢吳秋生供、在機器間爲升火、機器間到案者有傳財榮俞林蘭姜阿者盧阿陽王大明、船來時王道玉係同來、查土時我上碼頭吃飯、（官問）你在檢察處供王道玉徐阿大是帶土的、（答）我聽旁人說的、㈣王德文供、在船爲加油副手、輪船開來及到滬日期已忘、我是值日班的、查土的時候、我不在船、船靠岸以後、夜間無人值班、（官問）煙土在漢口何處上船、（答）不知、（問）王道玉做什麽、（答）做頭目、㈤盧阿陽供、在江安船爲升火、船開來及到滬日期已忘、查土的時候我已睡了、因我是值第二班的、派八點到十二點值班、（官問）土是王道玉徐阿大運的麽、（答）是的、人皆如此說法、（問）土在漢口何處上船、（答）我做生活不知其事、㈥朱松雲供、在火倉裏做下手、船開來及到滬日期已忘、王道玉是頭目、也同江安船一道來的、（問）土在何處買、（答）不知、㈦俞林蘭供、爲升火、王道玉徐阿大認是認識的、開船和到滬日期不記得了、我四點到八點值班、查土時我已睡了、餘供略同、㈧王忠明供、在機器房當雜差、做日班、王道玉是頭目、（官問）土在漢口怎樣上船、（答）不曉得、（問）此事是王道玉一人做的、還是有許多人的、（答）此是頭腦們做的事、我們祇做生活、油加好了、就不管他事了、（問）你們同王道玉等帮忙的麽、（答）我們不管頭腦的事㈨王大明供、做升火、開船及到滬日期已忘、餘供略同、㈩姜阿者供、升火、火倉裏並無煙土、餘供略同、⑪傅財榮供、在江安爲升火、船在漢口、十一月初六日開來、初十日到上海、（官問）王道玉的土怎樣運的、（答）頭目沒對我說、⑫方阿興供、[illegible]餘供略同、⑬祈慶項供、爲升火、船是十一月十七日開、二十一日到、我只知在火倉裏做生活、火倉並無煙土、⑭陶永昌供、在偵緝隊爲名義上之稽查煙土是碼頭扛夫王阿二對我說了、我轉告稽查、蘇景林、蘇帶我到白雲觀去報告稽查王彬、二十一晚六時許、備一小火輪、七時許靠在江安船旁、我上去找王阿二、十一時方動手、走三樓下去的、計有偵查員楊王蘇許許等、將煙搬到小火輪上、其時稽查尚在船上與人毆打、但不知與何人打的、後來兵士吹叫、同上小輪、開往大達碼頭、我因爲汽車開走了、在小輪上拾着一包土、送往白雲觀、但門未敲開、回身遇警、遂被逮、（以上十四人爲被告）⑮蘇景林供、年三十歲、前充禁煙局職員、現在無事、十一月十九號、我據陶永昌報告、到白雲觀、由許稽查領我見傅隊長報告、僱小輪帶眼線、十一時後上江安查抄、我第一個上船、從三樓梯一鐵索下至火艙看過情形、不敢聲張、另稽查人等下船搜抄、搬至小輪、開赴關橋、因無黃包車、乃雇搬場汽車搬運、時有巡官李存正定要上公安局去、後來上白雲觀的、我後來就回去了、⑯許鴻生供、年二十歲、常熟人、在南陽橋中國搬場汽車公司開車、十一月二十一晚十二時四十分、有蘇景林來叫車運貨、開至關橋、將一二十隻蒲包裝上、我亦不知何物、將開車時、有一巡官阻止、警察且欲開槍、後經一再交涉、始允上公安局、途中又叫開上白雲觀將貨卸下、他們用電光燈照了又照、車方開回、⑰楊鳳岐供、年三十九歲、江蘇人、在司令部偵緝隊做偵查員、二十一日帶三眼線屠萬增小輪由大達碼頭八時開到金利源碼頭、等到十一時半、始上江安、因無門可入、經眼線領上三樓、縋索而下火艙、其時電燈忽滅、幸我等帶有電筒、始在二樓之火艙內發現煙土、艙內尋着門門、始有出路將土運上小輪、餘供略同、⑱許鵬飛供、三十六歲、吳縣人、在司令部偵緝隊做偵查所供與楊鳳岐同、⑲倪阿張供、二十二歲、浦東人、開萬增小輪、十一月二十一日有姓楊的來叫船、晚間先開至關橋、後靠江安旁、十一時運貨運完、又開至關橋、運上汽車時、我對他們說、兄弟們去看看、後來他們用電筒照了十幾分鐘、我見貨已卸完、祇見軍警講話、我就開回五馬路、時已夜間兩點鐘了、

供至此、堵推事復帶陶永昌訊問、你在船上拾土時汽車開未開、答汽車已開、我始尋獲煙土、堵推事遂命將一干人證全帶上堂、即由陶嘉春律師起立謂、關於本案有兩點聲請、㈠將起訴原文分送各被告、以憑答辯、㈡下次傳票提前送達、以免倉卒、次即令各被告及證人等分別畫押、宣告本月十日下午二時續訊、遂退庭、並由黨部代表陪同各記者前往儲藏室檢視煙土、拆驗數包、復行加封儲藏、

市政府 五科長易人

市政府參事俞鴻鈞、本兼第五科宣傳科科長、茲因參事事務紛繁、勢難兼顧、提出辭去兼職、聞已呈准市長、另行委派秘書梁楚三調充第五科長矣、

張廷璠在調理

市長張定璠呈請辭職以來、迄已多日、雖經蔣主席來電挽留、而辭意仍未打銷、日日社記者昨晤市府重要職員某君、作下列之談話、（記者問）張市長得蔣主席挽留電後、其辭意可以打銷否、（答）蔣主席之挽留電係私人名義、未經國府明令、不能作爲正式、（問）市長近日到府辦公否、（答）市長因病假、現正在寓服藥調理、且在辭職期內、故不到府、（問）市長之病請何醫生、（答）請宏恩醫院醫生診治、（問）設國府明令挽留市長即可打銷辭意否、（答）不定、（問）外傳市長辭職後將赴北平白總指揮處任職、確否、（答）市長本在白總指揮處任師長、自就市長後、其師長職務由人暫代、故辭職後將赴北平、當然爲意想中之事實、但現在尚不能絕對確定也、

錢大鈞返蘇

駐蘇陸軍第三師長兼江南剿匪司令錢大鈞、昨日[illegible]快車返蘇、聞錢氏近以全國統一、軍事告終、本人亟欲出洋遊學、對於所任本兼各職已呈請軍政部准予辭去、

港務局之職員

市政府港務局成立以後、各種均已就緒、新設總務船政二科、茲覓錄職員名單如下、秘書袁晏明、第一科總務科長歐陽森、第二科船政科長雲森、技正李祖範、庶務陳濟遠、文牘劉體濟、統計潘康華、業務金祖[illegible]、

[illegible]長一切職務、由該局科長代拆代行、據聞該局即將進行者、爲分別向土地公安工務工用局接管淤灘水警碼頭[illegible]等項、

不斷的日貨 在閘北發現

反日會檢查會閘北檢查處昨有[illegible]貨已推滿、舊棧之貨已無處堆置、聞已於一月六日遷移寶山路天吉里十五號、茲將近日查獲之貨披露於下、陸正大洋布十二疋六十一段、[illegible]

趙苕狂主任

獨一無二的小說雜誌

紅玫瑰

小說多 圖畫好 售價最廉

第五卷……

每十天出一册 全年三十六期 另本不賣

全年定價六元 預定祇收半價

半價祇須三元 寄費本埠一角八分外埠加倍

▲半價預定於年內爲限 過期照價

加贈日曆 [illegible]組 [illegible]過期不贈

預定從速

▲紅玫瑰預定處……

上海四馬路中及各省各埠世界書局

第四卷紅玫瑰老定戶另有特別權利請速預定第五卷紅玫瑰

南洋事調解爲難

廠代表表示分廠無力開工代表念二千餘人生活

南洋浦東停廠風潮、昨日上午十時由社會局召集勞資雙方代表調解、資方代表簡英甫馮少山、勞方代表張耕春唐金桃、出席者公安局代表龔瀛溯社會局委員郭永熙爲主席、先由主席囑資方陳述停廠理由、簡英甫起言、停廠理由、因生意清淡、生意所以清淡、則因年來時局影響、兼之中國煙廠日多、銷路分薄、外貨復挾其經濟侵略之力、本國香煙大受打擊、浦東分廠原係五卅案後權宜建設、當時亦非爲永久之計、現在租期又將屆滿、遲早亦在必停、況十七年份決算虧損甚鉅、股票低折、股東責難備至、現在議將可以收束各部份分別收束、如錫箔鐵罐廠江浙皖三省營業處以及外省各分段、近月均已收束、蓋不如是、不足以維持股東血本、若力量不足、勉强支撑、勢必因一部份牽動全局、總廠亦將不能保存、更非政府維持實業之本旨、至於遣散原有職工、發給工資兩個月、係依照去年與浦廠訂定之待遇條件辦理、該條件當時係由政治訓練部上海特別市黨部工會統一委員會委員在總商會會同勞資雙方簽訂、尤應共同遵守等語、後由勞方代表張耕春言處、要求仍舊復業、至少再維持三四個月、俟租期屆滿時再算云云、當由社會局委員言未至破產、公司尚未至破產時期、關廠理由許多不充分之處、將該廠復開、應明白表示、但廠方究竟能否不許停業、政府原無此項規定、復由簡英甫力言浦廠萬難再開、並聲述公司不得已之苦衷、又言公司發給工資兩個月、實有意破壞公司營業等語、時已正午、布種種傳單、並無薄待工友之處、而工友散、主席宣布下午二時續行談判、下午勞方出席代表另換蔡連生趙知三蔡夢弼三人、仍堅持請求公司復廠、而資方代表謂種種爲難、上午經已陳明、該廠確屬力難再開、主席見雙方意見相距過遠、擬照社會局規定退職金辦法進行調解、勞方代表以所負工友使命祇求復工、退職金問題未便接受、遂聲請退席、退席時、公安局代表龔瀛溯起言、事關治安、廠內秩序應由工會負責、工方代表趙知三答復、回廠當告工友、倍加留意、另一報告、下午談判時、勞方呈出該公司十六年份決算表、除原有資本一千五百萬元未動外、尚有歷年贏餘中抽出之公積金四百餘萬元、並呈出浦東工廠之結算表、自開辦三年以來亦尚餘二十餘萬元、對於停廠問題、不能成立、並謂公司如果不再開廠、則影響二千七百餘工友生計、及社會安寧至大、此事惟有請社會局表示意見、當經郭永熙請示潘局長後發表意見、遵照本市勞資條例、該公司停廠、應事先一個月前通知、則發給各工友退職金兩個月、今既未按該項手續、應增加退職金一個月云云、勞方以全體工友非退職金問題所能圓滿解決、遂起立申請退席、

各工會合組一團體

爲南洋新新等工人後援

昨日午後二時、各工會假法商水電工會地址開工會代表大會、臨時主席林培根、報告開會宗旨後、即由浦東南洋工會代表報告罷工經過、新新公司工會報告罷工經過、討論結果、即提議組織上海工界援助南洋新新工人後援會、當場推定郵務工會・南貨業職工會・捷音派報工會・南華輪招待工會・海員工會・法商水電工會・日華紗廠工會・浦東棉織工會・商工一分會、商務印書館工會・南路電路工會・南區捲煙廠工會十五團體當選爲執行委員、會散後即續開第一次執行委員會、分決㈠後援會地址設南華[illegible]、㈡推郵務工會[illegible]南貨工會爲常務委員、[illegible]捷音南貨爲總務科、[illegible]爲宣傳科、[illegible]爲經濟科、㈢再函南洋職工同志會表示竭力援助、㈣呈請市黨部備案、㈤派員慰問南洋受傷工友、推鮮生商聯英美南貨、明日下午派代表親往慰問、㈥後援會經費先行捐募、并先[illegible]印刷所[illegible]、㈦請七工會再記[illegible]、

郵費二月份起增加

普通單掛號六分 快信一角二分

上海郵務管理局通告、奉交通部令、二月一日起、挂號郵件快信等手續費均酌加、普通單挂號加一分、快信雙挂號加二分、詳細參觀該局今日封面廣告、

新新事調解無結果

▲公司擬提條件 聞公司方面擬向當局呈請勒令勞方賠償罷工損失、條件爲㈠罷工工人須賠償公司罷工期內之一切損失、㈡公司各級職員須一律填寫新屆約、以一年爲期、㈢星期日下午照常營業、㈣取銷工人寄宿舍、以後供膳不供宿、㈤開除罷工主動者、以後永不錄用、

▲昨日開始調解 昨日上午九時、社會局召集雙方調解、勞方推姚晉仁干萬良出席、資方派鄺贊蔡蔭喬出席、由社會局由徐君調解、下午二時、繼續談判、資方除舊訂條件外餘概不承認、致無結果、社會局約於今日下午二時重行召集調解、

▲全體大會議決 罷工委員會於昨日六時假商務工會召集全體職工大會、議決㈠對資方致市黨部函及各報所載啓事一則、預備予以駁覆、並請求黨部調查、在條件未達目的以前、誓不復工、㈡如公司再不覺悟、實行進一步辦法、

▲商聯會將調解 南京商聯會、昨日舉行臨時緊急會議、議決設法調解新新公司事件、推出蔣夢芸張子康張一塵徐梅卿爲調解員、

▲各工團之宣言 商務工會・三友社工會・西區絲廠職工會・華成煙草職工會・製茶工會・文記絲織工會・天成絲織工會・新記絲織工會・雲霞絲織工會・國華絲織工會・第一織造廠工會・勝德織造廠工會・羣益雪茄煙工會・人和雪茄煙工會・永泰雪茄煙工會・華生電氣工會・一新鐵廠工會・德泰鐵廠工會・華洋印刷工會・聯合發表宣言、希望上海各工團以及熱心革命的同志們、予新新職工以援助、

有勢有財有土地

依周塘灘地落於宋某之手

滬北依周塘（即滬江大學北）一帶灘地五百餘畝、向係三元公司所有、因前項灘地低窪、塡泥工程頗鉅、故未能發展、近聞此項灘地已讓渡與宋某、緣宋百般計畫、並迭與浚浦局磋商浚浦局因悉宋某之財勢兼全、樂與周旋、經與訂立條件、條件內容、由宋某將前項受進灘地內劃出一百四十三畝給與浚浦局、作爲將來改良港務公用之需、由浚浦局擔任與宋某塡泥、日前雙方派員前往實地丈量劃界、中間抽出馬路、以資發展、據聞原價每畝五百两之譜、將來塡高能築輪埠棧房等、每畝公估値須五千餘兩云、

總商會改名已批准

國民政府工商部批總商會云、呈悉、查上海既奉國府明定爲特別市、該會暫行章程規定以特別市爲區域、並經呈奉國府核准有案、所請改正名稱、自應暫予照准、仍俟商會法頒布再行飭遵、該會請願關防一案、業已另案核准寄發、「文曰上海特別市總商會」關防、所請用鋼包鑲一節、讓該會自行辦理、

財部取締私發紙幣

已發者限期一月籌款收回

財部近以各地商號[illegible]、流弊所及之大[illegible]、[illegible]危險殊甚、因特發佈佈告[illegible]、自即日起、[illegible]政府[illegible]呈財部[illegible]一全國幣制 昨本埠今[illegible]

張啓沃爲縣區黨部不滿

行政腐化⋯不事建設

上海縣黨務指導委員會、組織部昨日召集各區執監委員開第一次談話會、討論（甲）縣建設局長張啓沃行爲腐化、不事建設、應有所表示案、議決請縣指委會轉呈省指委會咨省建設廳、准予撤職查辦、（乙）特別市教育局强佔縣產、搗亂民運、本會應如何表示案、議決呈請縣指委會轉咨縣政府、向市政府據理力爭、並轉省指委會、轉咨省政府援助、

反動案

藝大學生候宣判

葉子恢等須復審

法捕房[illegible]藝大[illegible]學生有反動行爲、委派探捕前往、拘傳男女學生四十六人之多、並搜出反動傳單字據甚夥、解解法公堂、奉訊諭候改期訊核在案、前日又奉至該校肆業、前由偵探在吾身傍搜獲之傳單兩紙、乃是在逃之同學王壽春給吾學語、楊伯倫供、四川人、在校肄業已有二年、身畔搜出之傳單、係李某所分給、陸晉仁供、湖南人、入校未久、不敢有反動行爲、蔡體供、福健人、於今年二月間至該校讀書、身畔之傳單、是高姓給吾、正在閱看之時、被探到來拘案、女生楊西芬匡懷文同供、房間內抄出之傳單、究係何人置放、不得而知、繼由代表律師者萊梅辯稱、現今捕房控訴被告等有二點、第一點是指控被告等私行開會、事前未會通知捕房、第二點是指控被告等刑章擾亂公共治安及煽惑工人等事、查是日祇有一部份之學生、因法商電車公司罷工請[illegible]

招商局之先決問題

實業協會電中隱指一人

中華實業協會昨電南京國府工商部、招商局糾紛案、現已奉令交工商部澈查、行見水落石出、是非立判、惟是招商局之應否官辦或官商合辦爲一事、現在辦理之當否又爲一事、會辦者自原則、而後者應用人問題、不當相提並論、果辦理不當、凡屬國民皆可指摘、不獨限於該局之股東、惟股東利害切膚關係尤切耳、招商局前途、影響於實業者、至深且鉅、此問題不解決、更無提倡實業鼓勵投資之望、務請約束明然祇覽、滬廠滬當不承認、不能顧、夫以一主持股東投資之商辦公司之人而爲股東所不滿、倘復蹈事辯、掠之君子難爲易退小人易進、雖不無[illegible]

[illegible]無理由、[illegible]被告等一併開釋、[illegible]官商之法[illegible]會議堂[illegible]、淞滬警備司令部前在抵公堂提控葉子恢等五人有共產黨行爲、請准引渡[illegible]辦、業經[illegible]控辯在案、現經中西官商明定案、昨屆宣判之期、奉命[illegible]判決之前、原告方面並未有律師到堂辯護、此案未判決之前、原告方面[illegible]、令郵對於此案有所不滿、聲請將被告等暫行[illegible]、以便[illegible]、官准如所請、

于右任弟健侯

在南昌逝世

于右任之四弟于健侯、四日病故南昌[illegible]、于右任之四弟于健侯、[illegible]官學生、前在國民二軍田玉潔部工作、及田部取銷後、往南昌省其母之墓、此次因病逝世、其喪事由江西黨務指導委員會諸同人經理、于宅開弔後、定於本月十日上午十時在本埠貴州路聚[illegible]

拒毒會幹事

鍾可托辭職

國民拒毒會昨日舉行[illegible]年度第四次常務委員會議、㈠關於總幹事鍾可托因病辭職案、議決照准、改推鍾可托爲名譽副會長、㈡總幹事職務、由現任副總幹事黃嘉惠代理之、㈢推派會長羅運炎常委顏福慶夏晉麟特約委員誠敬一爲小組委員、審查物色新任總幹事、

一區一分部

選出執委

一區一分部於六日舉行成立大會、選出李靜芳巫漢民宋雲壽爲執行委員、陸珩劉子眞爲候補執行委員、當即宣誓就職、

浙江路商聯

復選揭曉

南北浙江路商界聯合會前日召集新選執行委員、複選出常務委員汪維英・虞仲咸・汪心存・劉大洪・鄭懷澄五人、汪鹿坪・甘中山候補、

醒球粵劇社

排演二新劇

茲有粵劇界鉅子二十人、合作創辦一大規模之劇社、定名爲「醒球粵劇社」、辦設辦事處於北四川路川公路儉成里一號、已於十二月三十號行成立禮、并積極進行排演二種世誼聯情名劇、「列婢存貞」「濟南痛史」等、情節悽惋、角色人選、皆屬一時之選、足叫佛美名

檢驗速成科

開學日期定

萬國生絲檢驗所、設立檢驗速成科造就生絲檢驗人才、昨日該所已函請上海絲廠協會轉函各廠派員參加、絲廠協會經轉各會員廠公所無錢學日期定陽曆二月念五日、每日下午二時至四時上課、三星期畢業、收取講義費二十元、報名時繳足

四醫師通過

醫師公會前日召第三屆第二次執行委員會、討論李善源等請求入會案、（議決）李善源宋愛珠孫玉梅陳墩德四人資格相符、應即通過、

安琪兒開映

美國狐狸公司巨片「安琪兒」Street Angel、宣傳已久、愛好影片者、引眼欲穿、現已決定自本星期三起在卡爾登與光陸二戲院同時開映、此片男女主角珍妮蓋諾與超儡爾即係前「七重天」之主角、表演之細膩入妙、有口皆碑、在此片尤有突飛之進步、背景爲意大利有名之南伯爾斯城、實地攝影、所有馬戲場、及大礮拜堂等、無一不美、其他配角、亦人人稱職、有牡丹綠葉相得益彰之妙、美國各大報、均評爲狐狸公司最成功之作品、

劉評社復活

上海蜀評社爲四川旅滬士商組織、成立於民十三年秋、月出雜誌一期、持論極爲公正、後以社中職員先後離滬、社務遂無形停頓、雜誌只出至十一期、去冬四川講師代表石榮廷君及渝總商會主席李奎安等來滬、邀集四川旅滬人士協議恢復劉評、經於日前在該社開會、選舉執董、並推定石榮廷君爲社長、周維行君爲總編輯、劉禮禪君爲主筆、開稿已付梓、下月中當可出版云、

聯益善會遷移

上海聯益善會、前在胡家木橋普修路中辦理各項善舉、茲因時局關係、租賃房屋、殊難收租、並設會所係承租[illegible]洲之房產、係今房主對於租金竟無商融餘地、該會願及救濟起見、現遷移於東有恒路伏興成路口、

肉業反對蓋印頗堅決

滬寧蘇三帮肉業爲屠稅委員張琮於昨晨派人到各宰猪作蓋印、經各該作內辦事人員阻止、雙方衝突、幾致用武、後由肉業各代表勸散、至下午三時、三帮肉業在公廳內開臨急會議、一致堅持反對蓋印、

育才公學學生被綁 中途撞車脫險

—理髮店學徒中彈死 汽車棄在新閘路上

民國路新北門東首第一百七十號、特飛汽車公司、於昨晨七時半鐘、來四男子、租坐汽車、此四人之服裝各異、一穿元色假毛葛棉袍、頭戴小帽、年約二十八歲、一穿元色布棉襖袴、頭戴小帽、年約二十六七歲、一穿元色假直貢呢棉袍、頭戴鴨舌帽、年約二十五六歲、一穿黑布棉襖、腰圍藍布裙、年約二十五六歲、當時此四人中、即有一人走至帳房間云、係于姓、寓於新閘河黑橋洪五十一號、現要租車一輛、開至滬西大西路某燈罩廠、尋回彼之逃妻、旋由帳房間派車夫宋金生、指定第六千七百六十四號紅色轎車、駕駛出門、

甲乙丙丁四人坐在車座中、十分歡樂、旋車至大西路鐵道相近、丙丁二人突然摸出手槍、恐嚇汽車夫宋金生、逼伊下車、於是車停、丙丁二人同挾車夫而下汽車、即由甲司機、轉灣向東疾駛而去、車夫乃由丙丁二人拖至該處附近荒地上、墳塚之旁、將身隱藏、閱三刻鐘之久、丙丁二人始將車夫放走、彼等遂向西遁去、汽車夫乃按入該處大西汽車公司、說明一切、租一汽車至靜安寺巡捕房報情報告、蓋甲乙丙丁四人、均係綁匪、今先將此段暫擱、且提下文、

有尤國民者、無錫人、爲滬上股商、今爲安利洋行買辦、有一子名菊生、任東方紗廠買辦、尤應酬甚繁、自備汽車兩輛、一爲一千五百九十號、一爲四千二百七十四號、鑒於滬上綁票匪多、乃用二俄人爲保鏢、其中一名Peter Novikoff諾微谷夫、身材雄壯、人極爲勇敢、而尤有三孫、均尚幼稚、在卡德路山海關河口育才公學讀書、每日用汽車接送四次、即由諾微谷夫爲之保鏢、此係常例、風雨不間、

當昨晨八時三刻許、尤之三孫、照例坐汽車至育才公學、諾微谷夫亦同往、汽車夫爲李教生、未幾車至校門、三孩乃負笈下車、將魚貫走入校門、諾微谷夫隨後護送、是時在諾微谷夫之右邊、有一小學生亦步行入校、詎背後有一男子、一手將該小學生抱起、一手則按住小學生之口、匆匆直向山海關路西面卡德路方面奔去、其時山海關路相近卡德路停有一紅色白照會之汽車、車中人見男子抱小學生而來、即刻啓開車門、迎之入車、而該男子心慌意亂、欲將小學生推之下車、斯時車已行動、偶一不愼、仆於地上、旋起、又抱小學生推入車中、當時汽車已風馳向東開行、該男子乃不及上車、亦飛足向東而奔、

尤家之汽車、因停在育才學校門口、車夫李教生瞥見抱出小學生推之上車一段情形、知係綁票、乃大吹警笛、此際俄保鏢諾微谷夫在校門口聞警、於是飛足奔出、見一男子在山海關路上向東奔逃、知是綁匪、乃拔出手槍、猛力追趕、匪則向東猛逃、時有一千七百零七號華捕適在該路梭巡、即欲上前攔捕、匪手所執之手槍向捕一擊、捕疑匪開槍、遂閃身一避、乃協同諾微谷夫在後追趕、並摸出手槍轟擊、計華捕開三鎗、諾開二槍、未中匪身、有一流彈擊中一水門汀上之路人、一七〇七號華捕拾得匪擲地藥之手槍一支、內有子彈九粒、

綁匪見後面追趕者開槍、乃將自已之手槍擲地上、仍舊向東奔逃、時有一四二五及一九九四、兩號華捕聞聲、均來會同追趕、匪奔至山海關路大通路轉角、略一尋神、見一麵坊門口、有老嫗伏地洗衣、匪乃越過老嫗之頭、跑入店堂、直上樓梯、推進後樓房間、立刻脫下身上所穿之衣、上床假寢、同時、巡捕等已追至、查得匪在樓上、乃上樓拘獲、按此麵坊、門牌爲大通路二百五十七號、店號係張萬興、其在門口洗衣之婦、係店主之母、年已七十四歲、匪欲睡之床、亦即老嫗之床、

流彈擊中之人、係山海關路大通路角第一百六十六號亮記理髮店之學徒、名王順子、今年十八歲、揚州人、當巡捕追匪之時、王適在店門前水門汀上洗滌西窗之玻璃窗、以致命中流彈、由前胸射入、從背後穿出、當場倒地身死、查得王所中之一彈、係諾微谷夫發出之第二槍、據該理髮店老闆徐庭亮云、王順子到店方閱六個月、今中流彈身死、甚爲不幸、旋由捕房將屍車入斐倫路驗屍所、候今日相驗、

觀以上情形、乃知特飛公司租車之甲乙丙丁四人、確守爲綁匪無疑、蓋山海關路綁小學生之汽車號碼、固係六七六四號也、此六七六四號汽車、自綁得小學生開逃後、一直駛至新閘路長沙路口、詎前面突有一(五一九六)號之包車、雙方一撞、包車翻身、車夫與坐客均仆地受傷、即有一千一百十一號華捕查見、於是扶起倒地之人、查得坐車者、爲舢板廠橋愼康紗廠帳房干愼之、今年五十九歲、湖州人、車夫名奚雄昌、二十四歲、二人身上均有輕傷、乃送醫院醫治、汽車中綁匪見包車被撞後、巡捕趕來、一時心慌、乘隙逃去、

旋有五四三號華捕趕到、將六七六四號汽車看住、見車中無人、蓋被綁之小學生、亦早逃下汽車、輾搭電車、返校讀書矣、六七六四號汽車後由該捕帶回捕房時、特飛公司之汽車夫宋金生、早在捕房報告、於是明白此車乃綁匪所駕之車、一方面派西探亨利華探趙子仁至育才公學追問被綁者、究係何人、則被綁之小學生、正在讀書、查悉名榮成淦、今年十四歲、家住二馬路又新里廿號永源昌記洋貨號、父名立齋、係該號之經理、至華捕在張萬興麵坊樓上拘獲之一匪、自供名吳寶正、今年二十歲、崇明人、現住法租界、無業、押候今日解公堂訊究、六七六四號汽車、已由特飛公司領回、

西人足球會甲組最近成績

隊名	已賽	得勝	失敗	和局	勝球	負球	分數
樂華	九次	七次	〇次	二次	四一	一二	一六
臘克斯	九次	七次	〇次	二次	三六	一五	一六
蘇衛軍	八次	五次	三次	〇次	二七	一九	一〇
西捕隊	十次	五次	五次	〇次	三〇	二六	一〇
上海隊	七次	四次	二次	一次	二三	一七	九
諸山登	七次	三次	四次	〇次	二二	二五	六
葡萄牙	七次	二次	四次	一次	一七	二八	五
煞福克	八次	一次	七次	〇次	一九	二八	二
海軍隊	六次	一次	五次	〇次	八	二七	二
諸福克	五次	〇次	五次	〇次	七	三三	〇

中國籃球明晚戰滬江

中華籃球房已拆造擴大 下午二時起預售門券 以一千六百張爲限

蹶赴新大陸 一顯好身手

年來國內體育、蒸蒸日上、運動成績、突飛猛進、確爲可喜之事、然中國運動代表之能角逐於世界競技場中者、除台維斯杯網球賽外、得未曾有、有則自此次之中國籃球隊始、且其目的地爲美國、而美國固以運動稱霸於世界者、羣英會萃、早成爲世界競技之中心點、今中國籃球隊、竟毅然決然、鼓勇前往、苟非確具相當之成績、豈敢冒險一試、雖然、中國籃球程度之標準、與先進之美國比較、尙覺望塵莫及、欲求凱旋於他日、當然爲不易之事、惟此行之能得優美表演、而予美利堅人士以深刻之印象、殆可預卜、

明晚七時半 大戰籃球房

中國籃球隊、自馬尼拉乘大德能號抵滬後、下榻於四川路中國青年會、休息精神、以解舟困、並每日在青年會健身房作機械式之練習、蒸、賞其球藝者、莫不嘆爲觀止、據識者云、其運用傳遞策略之神妙、及戰鬭力量之雄厚、爲中國自有籃球隊以來所未有、該隊已定於明晚七時半、假法租界勞神父路中華籃球房、與稱霸東南之滬江大學五虎將、一較身手、球星雲集、各顯神通、海上球迷、誠眼福不淺也、

預防觀者多 球房先拆造

明晚之戰、預料參觀人數、必破空前紀錄、中華全國體育協進會、應記者聯合會之請、特臨時雇用工匠多人、將籃球房拆做放大、現在日夜工作、以應要需、總計面積、可容觀衆一千五六百人、記者會爲避免擁擠起見、將提前於明日下午二時起、在體育協進會預售門票、以一千六百張爲限、每張小洋六角、一俟售罄、決不添票、愛好籃球者、必先車購買、以免向隅、臨時相商、恐難

[illegible]

[illegible]

中國隊之選手、除馬尼拉華僑健兒外、並有海上名將[illegible]•歐陽旭輝•李[illegible]三人加入、此三人在遠東運動會及上海萬國籃球賽中、其[illegible]成績[illegible]、久已名震遐邇、備受各界人士之讚賞、自去歲組班、加入全隊合作訓練、爲時已有數月、球藝之精進、更不待言、中國隊在馬尼拉及計次路過香港時、前後比賽九場、均攻無不克、戰無不勝、即獲得第八屆遠東運動會之非列濱隊、亦以三十二對四十五受挫於中國隊、其實力何如、可以想見、中國隊昨日午後三時、曾驅車往籃球房、作輕微之練習、以評地方、一舉一動、在在顯出鋒芒、誠名不虛傳也、至雙方戰將及各個球藝、明日續誌、

西人足球會

重要錦標賽秩序

上海西人足球會主辦之各種重要錦標比賽、本屆錦標、業已次第開始、第二循環秩序、已於前日經該會委員會抽簽排定、茲探錄如下、

▲萬國錦標複賽

(一)中華對葡萄牙

(二)蘇格蘭對德國

▲甲級杯複賽

(一)樂華對上海西人隊

(二)葡萄牙對臘克斯

▲史高塔杯複賽

(一)諸山登對臘克斯

(二)西捕對樂華與葡萄牙之優勝隊

樂華本星期

連戰兩次

本週優遊球戰

按西人足球聯合會秩序表之排定、樂華隊將於本星期六(十一日)下午三時在中華棒球場與諾福克交鋒、作甲組錦標賽之一幕、翌日(星期日)下午三時、與葡萄牙對壘、此爲史高塔杯第二週比賽、優遊足球隊、將於本星期六下午三時、在虹口公園第一球場、與葡萄牙隊作紫林杯第二週比賽、

西青籃球會

最近成績

西青籃球會、自開賽迄今、已畢秩序之半、各隊競爭、異常劇烈、滬江與西青二隊、各負一次、成績相等、均有錦標之機會、此後該兩隊如欲奪得錦標、非每次獲勝不可、一有失敗、即無希望、

甲組

隊名	勝	負	分數
滬江大學	四次	一次	八〇〇
西青	四次	一次	八〇〇
青光	三次	一次	七五〇
麥令司	二次	一次	六六七
南强	二次	一次	六六七
約翰	二次	一次	六六七
南星	一次	三次	二五〇
游艇	〇次	三次	〇〇〇
美童公學	〇次	八次	〇〇〇

乙組

隊名	勝	負	分數
也是	三次	〇次	一〇〇〇
麥令司	三次	一次	七五〇
紅隊	二次	一次	六六七
曉星	二次	一次	六六七
游艇	二次	二次	五〇〇
保得	一次	一次	五〇〇
俄青	〇次	三次	〇〇〇
猶太	〇次	四次	〇〇〇

今日秩序

青光與南强(甲組)七點半起

麥令斯與保得(乙組)八點半起

西青年會

開排球代表會議

本埠靜安寺路西人青年會、擬組織排球聯合會、定於今日下午五點半、在該會開籌備會議、有志加入比賽之各隊、均望屆時派代表參預、現決定加入者、已有約翰大學、海軍青年會、美童公學•麥令司•臘明敦打字機隊、西青年會希望能湊足八隊、組成聯合會、將來比賽、定於每星期六下午一時開始、大致在西青健身房舉行、其餘各次、則在海軍青年會舉行、

市一體育場籃球會

今日比賽秩序

隊名	球場	時間
尙文通惠	南球場	三時三十分
農壇時化	中球場	三時三十分
敬業浦東	南球場	四時一五分

光華校工勝交大

光華校工足球隊、自成立以來、連戰皆捷、日前(星期日)與交大校工隊在大西路球場作友誼比賽、雙方勢均力敵、結果光華以二對一取得最後勝利、裁判員王志紹、

南洋公學同學會年會

南洋公學同學會、前晚假座大東酒樓舉行年會、到二百數十人、由會長章宗元主席、開會如儀、聚餐後、有母校校長代表程叔時報告、同學邵力子演說、攝影後、繼以餘興、先由在校同學組織之南洋歌社奏西樂唱歌、次南洋模範中小學表演新劇「藝術家」滑稽可喜、次歌舞「麻雀和小孩」、三演員年均僅三四齡、演來純熟異常、極得觀衆之讚美、次母校學生會京劇股演京戲「四郎探母」「落馬湖」「二[illegible]」、聲容合步、均有可觀、該校功課素稱繁重、學生而能排演如此吃重之雜[illegible]、誠不易矣、鐘鳴十二、始盡歡而散、

美國海上大學旅行團

今日抵滬

美國海上大學、乃一辦法新奇之學校、該校學生、每一面旅行、一面研究學問、與其他困守斗室、閉門造車之學校、成績迥然不同、該校第一批旅行團四十七人、定今日(八日)抵滬、參觀上海各重要機關及社會狀況、

國技大家來滬先聲

近有精於少林而兼擅武當之國技大家傅秀山、行將來滬、傅君爲山東名鏢師大槍劉之高足、在華北久著聲譽、其門人散居四方者、不下數千餘、傅君非但武藝高强、而於文學亦極擅長、現由上海中華國技學會、去電邀請、已蒙應允、不日來申、

上海圖書館協會年會

上海圖書館協會、[illegible]、到席者[illegible]中學•約翰大學•交通大學•總商會•[illegible]女學•光華大學、暨南大學、中大商學院、[illegible]等各圖書館代表二十餘人、由委員長杜雲五主席、討論本會各項志趣京出席中國圖書館協會年會事、即席選出代表者十餘人、所有提出未到會各會員、推石斯聲•徐能庸等、分向各圖書館接洽參加、以便[illegible]出席、其討論時各項手續、亦由[illegible]、次決議年會提案、(甲)中華圖書館協會[illegible]、(乙)督促教育部籌設中央圖書館[illegible]、(丙)呈請教育部[illegible]設公共圖書館一所、古教育經費若干分、(丁)呈請教育部指定任何國立大學一所、添設圖書館學科、造就專門人才、(戊)呈請教育部、通令各級學校、一律添設圖書館、並在學校經費內、提出百分之[illegible]爲購書費、又定本月二十日爲下次會期、

周浦鎮東盜刦案 奚園中損失頗巨

寓公開鎗殺盜 小姐奮勇戕身

浦東周浦鎮東八里許奚家舩舫地方富戶奚蓮塘家、闢有一園、即名奚園、雅具花木之勝、而園內有醒獅石一拳、曾載南匯縣志、詎料該園於五日晚間六時左右、突來巨盜二十餘人、操各地方言、手持手槍而入、攔奚家男女主僕於一室、由二盜監視、餘盜入戶穿房、刦得現洋四百餘元、珍琴首飾及皮袍等亦値價三百餘元、正思囊刮而逸、忽被蓮塘家之寓公朱景清、在偏僻之書房內聞訊、手持鳥槍、實以火藥、擬開放以褫盜膽、孰知一槍既響、羣盜驚慌、作鳥獸散、而朱守門不肯放逸、一盜斥曰、若何不識相、阻止乃公、其速棄爾械、不然、將不利於汝矣、朱素具膽略、疑其持槍之僞、竟不稍怯、且又發一槍中盜、反身急奔、兩盜亦已發槍、中朱足仆地、時盜已出室、朱女維賢小姐(祇廿一歲)聞見父踣、心不由主、即出追盜、並詈曰、殺我父者、將與決鬪、且手挾巨石、怒擲盜衆、中盜之首、盜怒、舉槍還擊、維賢小姐亦受創倒地、後羣鄰聞聲出觀、知係盜刦、乃擊銅鑼、聲聞四野、盜知人寡、遂分四路散去、嗣後檢覔、一盜已死、約三十餘歲、維賢亦死、彈自喉入、朱景清則未暈絕、乃於翌晨搭上南早車赴滬、投上海醫院療治、醫生謂恐有生命之虞、(滬南社)

石灰行老闆 慘遭暗殺

其中四槍

通州人[illegible]、三十五歲、家住[illegible]仁勝里三百四十六號永康煙紙店樓上、開設興泰石灰行於福煦路十三號、昨日傍晚七點三十分、由店返家、行抵仁勝里口附近、見有短衣者三人、在後尾隨、季甚疑之、正擬轉灣入弄之際、此三人即拔出手槍、向季開放四響、當被擊中左右胸各二彈、時季妻聞聲趕出、見季已橫臥地上、奄奄一息、但尙能言語、其妻立即雇黃包車送至寶隆醫院醫治、但醫院方面因其受有槍傷、且未經捕房送來、乃用電話通知新閘捕房、捕頭立派中西探員前往醫院及出事地點調查、延至晚間九時、季因受傷過重、斃命、當即由捕房派捕車送至斐倫路驗屍所、候今晨報驗、

各種汽車闖禍

死傷三人

軍用 南洋煙草公司工人孫順來、廿二歲、昨午放工後、行經華德路、被九九六三號外國軍用汽車撞倒、受傷甚重、後經提籃橋一二二一號巡捕送至醫院求治、

運貨 本地人吳尚濤、廿二歲、在上海[illegible]、昨晨九時、與乘腳踏車經過北四川路、忽被九七九二號運貨汽車撞倒、傷及腿部、幸不甚重、

公共 住在南市葉家弄之本地人錢福康、年已五十一、昨晚由楊樹浦某處歸後、回路東行、忽在楊樹浦廣安瑪頭、被公共汽車五八六四號撞跌、腿左手均遭輾斷、後由二二一一號巡捕送至同仁醫院、因流血過多、延至九時半斃命、

如皋要匪

郝金元未獲 妻不知丈夫職業

十年十一月間、江北如皋縣公局被當地土匪首郭某糾集匪黨多人哄鬧、並槍傷多人一案、後經該局偵緝股査得此事主要匪首郝金元、現已逃匿上海、當奉局長撥派偵緝員徐長元張維屏楊守發郝錦章等來滬、秘密偵査、前日得有綫索、知其潛匿在薛家浜十六號劉姓屋內、當於昨日下午兩時、密往搜捕、郝已不在、遂協同崗警、將郝妻席氏帶回一區一分所、據席氏供、二十四歲、如皋人、與丈夫郝金元結婚兩年光景、現住上海、惟丈夫作何職業、我實不知底細、餘語含混、當奉所長飭着暫行拘留、候偵查明確再核、

祝堯勳 承認侵佔 五萬餘款子

紹興人祝堯勳、一千九百廿六年在四川路十五號綿華洋行充當買辦、是年八月十四日、盜用該行公款約五萬兩及貨物十一箱、約値洋九千餘兩、逃往外埠、經該行懸賞通緝在案、去年十二月三十號、總巡捕房包探孫德福張金龍偵悉祝已回滬、遂往西華德路實華里弄內將祝拘獲、解由臨時法院訊究、被告延將保釐律師辯護、即據綿華洋行洋經理投案、稟明被告侵占情形、要求嚴懲、并請斷令被告將所侵占之款項五萬九千餘兩歸還綿華洋行等語、詰之祝堯勳、對於原告所控完全承認、推事核供、諭本案改期特別訂訊、被告還押、

徐譜孫 用盡平生氣力 得以安然返家

—被綁及出綁經過—

泰晤士報云、金業商人徐譜孫、於上星期五爲綁匪五名在南京路綁入汽車、徐氏極爲機警、故臨時並不嗚響、方其汽車開入華界時、正運其膽力以謀脫險之方法、故能於上星期日午夜安然出險返家、出事之日、徐係由南京路愛字廿五號金號中步出、即爲綁匪五名各執手槍綁去、徐氏深知無論盜匪或綁匪、苟能在南京路白晝攔住行人、則被刦者如欲呼救、必不憚開槍以擊斃之、故任其拉入停於路旁之汽車中、其車夫及衛士亦被匪徒手槍所懾、祇得遵命開車、沿大西路哥侖比亞路入華界、車入華界後、綁匪立命停車將車夫衛士拉下、後由一匪自行開車、駛入鄉間、約行十五英里至二十英里之遙、最後停於小木屋之旁、將徐由車中拉下入屋、一匪向徐云、暫住此間、得贖金交來、方能釋放、至贖款若干、言須與餘匪商議、是夜看守之匪在外閒酣然入睡、祇徐一人在內、聞其鼾聲大作、試欲開門逃出、而門外用鈎搭住、設法一小時半、無計可施、最後用盡平生之力、將門抬起、伸手將鈎取去、遂得逃出、盡力奔馳、綁匪醒後在後追逐、徐即折赴最近之河流、涉水而過、綁匪初不料其出此、卒不能及、始得安然返家、自云匪窟距租界有數英里之遙、因被綁時、汽車行駛迅速、逃出時又盡力奔逃、故不能再行覔得匪窟之所在云

少女不要命

爲了口角吞煙

寧波少女周愛弟、年十七、住東嘉興路歐嘉路口九〇九號、向在胡家木橋豫經絲廠做工、其父名金榮、四十一歲、在新新公司大菜間任事、愛弟昨晨不知何故、忽與同廠女工毛狗招弟口角、迨午時放工、愛弟即潛購煙砲三枚吞下、旋語其母邱氏、謂身體不適、不能上工、即托病而臥、至四時許毒發嘔吐、始告母以口角吞煙之事、當經急送同仁醫院轉送廣仁醫院救治、

通和銀行起訴

到期不贖抵押品

盛銕頤之生身父某、將其子應得房產、向通和銀行抵借銀八千兩、以一年爲期、按月計息一分、押據雖用銕頤名義、因其僅十二齡、尚未成年、故其父亦列名簽字、該項抵押品至丁卯年底到期、並不取贖、亦不償利、該銀行乃延楊一知律師控盛銕頤於臨時法院、請求判令償還本銀八千兩、及自丙寅年十二月廿六抵押之日起至執行終了之日止按月一分之利息並訟費、昨晨由李謨推事開庭傳審、被告父子俱不到案、延律師出庭、請求改期、而原告代理律師反對、當經李推事命原告銀行代表證明抵押情形、謂利息一項、已收過九百餘兩、可於判決時扣除、並將押據呈案請察、李推事諭退候定期宣判、

海軍總司令部特別黨部成立
各地艦隊黨部亦次第告成

海軍總司令部特別黨部、於昨通告成立、該黨部之組織、係直接隸屬於中央黨部、各地艦隊所組織之黨部、概由特別黨部管轄、上海方面已成立者、爲豫章、建康二隊、未成立者、有建威・建安・海鳧・德勝・誠勝・楚謙・福鼎・威勝・海濟・海籌等隊、但均可於短期間成立、通州艦隊成立黨部者、有海容・永績・聯鯨・蕙瑞・永建等、其餘南京・蕪湖・漢口・厦門・鎮江等處、方在組織、特別黨部委員陳嘉謨、定於九日赴京、籌備京黨部成立事宜、然後再赴各地規劃、

禁止入道互濟會活動
青年會內開會不成

昨日午後、有所謂入道互濟會者、假四川路青年會朔道堂開成立會、事前由王永和者向該青年會接洽、謂係慈善性質、宗旨純正、青年會以事屬慈善、允予租借、迨鐘鳴二下、與會者擁而至、人聲鼎沸、堂中幾無插足之地、正在興高采烈之時、青年會忽接臨時法院公函、謂准上海特別市黨務指導委員會函稱、入道互濟會係反動分子所組織之機關、早經明令禁止在案、近復陰謀活動、本日午後在四川路青年會開會、請迅予禁止等因、准此、合函請該青年會禁止開會、仰即遵照云云、青年會得此公函、即飭中西探捕到場彈壓、與會者紛紛散去、

新聞記者會進行勸募
赴美籃球隊定期比賽
推赴京勸募代表四人

上海新聞記者聯合會、昨開第四次執委會、議決案如下、㊀馬崇淦報告赴美中國籃球隊已接洽就緒、允爲本會籌募基金、舉行比賽二次、本星期三與滬江籃球隊、本星期五與西人隊、並由勸募委員會議決贈赴美隊滬江隊西人隊銀盃各一只、至售票手續、概托中華體育協進會代辦、當議決通過、並請運動委員會委員在比賽時與全體出席照料、㊁張振遠報告勸募委員會關於勸募之種種進行情形、及勸募收據、均已印就、請推派代表赴京勸募、議決推派陳布雷・陳德徵・張振遠・駱憶予四君赴京、至勸募條例、明日(即今日)開勸募委員會議決、事畢散會、捐款存儲銀行、由保管委員會保理、

國貨展覽會趕辦結束

工商部中華國貨展覽會自四日起開始結束、除西陳列品部及各地特別陳列室已由各商號自行撤去外、其分門分類陳列之各商出品、自今日起開始發還、預料本月中旬可以結束、至贊助該會人員、除已於本月一二三日分期宴請外、聞特別捐贈款項者、如孔部長張司令等、均擬由會贈予精美物品、以資紀念、其展覽遊藝人員、除各學校致送謝狀外、個人如梅蘭芳程艷秋等、團體如伶界聯合會、亦擬贈送區額、以表謝忱、該會結束以後、大學校主辦之美術展覽會、將在原址開會、

董家渡新碼頭工竣

南市董家渡碼頭兩端市廛、各往來如織、惟因碼頭陳舊、渡船簡陋、殊感不便、前由渡戶等共同集資改建、業經呈請工務局核准、興工月餘、業於前日工竣、全部均用洋松造成、工料固實、搭客渡浦均稱便利、董家渡碼頭並將行駛新式輪渡、船身已在訂造、約二月即可工竣、又上海董家渡渡船工會昨開會員大會、議決案如下、(一)改造輪渡案、仍照十六議案繼續辦理、惟須於最短期內完成、(二)改造輪渡經濟案、每家應先出洋一百元、共計四千八百元、不足之數、再行分攤、(三)整頓碼頭營業案、議決因渡船關係重要、早班應於上午七時、晚班應於下午十二時須卸工作、(四)限制載客人數案、每船不得超過二十人、

江蘇漁船魚商聯合會成立

江蘇漁船魚商聯合會、昨日假南京路商界聯合會開江蘇各地漁船魚商會公會代表大會、到會者有海門南通、呂四、上海、吳淞、阜寧、崇明、常熟、瀏河、江陰、靖江、鹽城、啟東、福山、如皋、七圩、瀏河、等處公會代表林與樂、張積耀、蔡燮習、顧序東、范濂光、楊靜光三十餘人、討論重要議案州八件、改選執監委員、用記名投票、檢票結果、林與樂・姜秀桐・張積耀・蔡燮習・任雙安・顧序東・竇葆森、王炳南・夏紫民九人當選爲執行委員、馬成路・吳松濤等、當選爲候補執行委員、楊靜寶・張用舟・潘道源三人當選爲監察委員、當選爲候補監察委員、議畢、攝影散會、

市公安局注意戶口異動登記

市公安局辦理戶口清查後、爲預防異動登記、極關緊要、特呈准市政府添設內外勤戶籍人員、分別各所戶籍警辦理、並設戶籍巡官巡長、以專責成、並試辦各鄉鎮戶口調查、除取異動登記外、並逐日據辦活變冊、轉局長並於昨日下午一時召集各官佐訓話、並散發勤務須知、

房客取保辦法後日會商

市公安局爲嚴防匪類匿跡起見、特發佈租屋保結辦法、並定於十日下午一時在總商會召集各公團會商此事、

文電摘要

總商會呈文國府、請迅飭關署准漁商自由報關、並令漁業局速放還富海、以資護洋、

江陰同鄉會昨電首都衛戍司令、請釋放夏天

愚夫婦
開棺不見動靜
亡兒托夢

閘北南山路滬紹水木公所殯舍、昨來夫婦二人、年約知命、向該舍司門人聲稱、伊子年八歲、於去年十二月二十五日病歿、柩停殯舍、前晚來家託夢、謂陽壽未終、閱十四日要回陽、故來開棺省視、一時哄動多人來看、開棺後見屍面已灰黑、該夫婦竟連呼子名阿玉百餘聲、但屍仍殭臥、不見動靜、約一小時夫婦始揮淚而去、臨行並託司門人暫看一宵、謂翌日再來封釘、

陳伯高如何遭暗殺
尚未查明

江北人陳伯高、寄住楊州路上海紗廠第四工房三百六十八號友人唐連生家、前晚七時許、陳因事出外、行經楊樹浦華盛路公大紗廠附近、被暴徒數人將其攔住、開槍數響、兩彈擊中陳之背部、受傷倒地、經捕查見、將陳車送醫院醫治無效身死、各情已誌昨報、昨晨由臨時法院委派孫原推事蒞驗尸所驗明尸體、升座公位、即據中西探稟明前情、並稱、當時暴徒開槍暗殺死者之情形、並無人瞥見、至死者因何被人暗殺、捕房尚未查明、又據尸友唐連生投稱、死者係寄寓我家、二月前伊因來滬謀事、其如何被人暗殺、我不知悉、現其家屬並不在滬等詞、孫推事核供、諭曰、驗明已死陳伯高、委係生前被人開槍擊傷身死、着尸友唐連生具結先行領尸棺殮、並飭捕房嚴緝凶手到案究辦、

怙惡不悛
死……廿年

劉興、籌海山、因於去年五月念號糾黨持械搶劫東西華德路一百十一號裕豐煤紙店價洋一百九十八元之財物逃逸、既跡東有恒路一千一百五十四號屋內、被滙司捕房華探長陸永奎與包探劉兆年拘獲、調查得籌於民國十三年、在公共租界犯有搶劫案兩起、由前會審公廨訊判、將籌犯解護軍使署察核、處以槍斃、斯時適湖北軍長張允明到滬、以該犯之罪尚有可原之處、當其從軍立功贖罪、嗣軍隊解散、籌即回原籍、於去年二月間、復又來滬、而捕房將籌犯解送臨時法院、由中西探稟明前情、迭經研訊供明、昨爲宣佈判詞云、被告籌海山執行徒刑二十年、未決羈押日數、准予兩日折抵徒刑一日、

可怪的少年
探望黃慧如
願維持生活

黃慧如與陸根榮一案、自陸不服高等法院判處徒刑四年、再向最高法院上訴後、尚未有判決之消息、而黃慧如則仍在吳塔陸之家中待產、乃於本月三日有一西裝少年、自稱朱纘、字揚霄、曾留學美國、現任杭州太谷園公路局工程師、並購備三友實業社被衣多件、赴吳塔探望慧如、並向慧如云、願意資助其至終生產、並維持其將來生活、當將被衣等物、饋贈慧如、而陸父則出而干涉、少年乃返蘇州寓中朱家園向、因而未果、魏氏當允即邀其同赴蘇寓、並云、以面授慧如、後因慧如之娘氏見後、再由蘇報、少年候爛蘇州、魏宅旋即遣人下鄉迎黃、當由陸父允即日(六日)下午一時、偕陸慧如至蘇州魏宅、慧如並定於今日入蘇州愛家巷志華產科醫院待產、本報記者往訪、據慧如云、產後行蹤尚未決定、但決不再赴吳塔、詢其對於朱纘願意維持其將來之生活之意見、則默然無表示、

暗殺王兆豐案
又獲兩人

上年五月九號、有王兆豐在武昌路四百六十七號半門牌屋內、被人開放手鎗暗殺、由臨時法院驗訊飭緝凶手、嗣經虹口捕房中西探拘獲案犯王才興一名、解由臨時法院訊押在案、前日又經華探目楊成才、包探顧瑞卿、緝獲江北人朱阿榮(即小廣東)、寧波人王定興(即白頭梅)兩名、帶入捕房、昨晨解送臨時法院、即據中西探稟明案情、要求改期與王才興併案訊理、推事得供、向被告等略詰一過、諭令改期併案訊理、

形形色色
誘拐女子

粵婦王梁氏蘇州人劉阿榮・俞老二・潘李氏・常熟人周阿春・王周氏、串同於上年十二月十九號下午五時、在東有恒路二十八號誘拐十九歲廣東女子李瑞玉一口、藏匿於白克路七百七十七號屋內、意圖收賣、而被拐女所悉、乘隙逃出、報告虹口捕房、飭探顧瑞卿偕探林往將王梁氏等男女六名拘入捕房、分別押候解究

私用公款

愛多亞路字林西報館職員甬人桂惠龍、去年七月至本年一月五號之間、於其職務內私用公款二千七百三十一兩五錢七分、被該報館經理康度辛報告總巡捕房、派探張金龍往將桂拘獲、昨晨解送臨時法院第一法庭、經陳恩普推事向捕告略詰一過、諭令改期再訊、

堂弟拆梢

住閘北寶山路四十七號之皖人彭志祥、昨晨八時、經過湯恩路、突被其堂弟彭命余糾同揚州人王永林朱雲張同生等攔住去路、意圖拆梢洋五百七十二元未遂、被控虹口捕房、由中華探張玉亭往將彭命余等四人拘入捕房、押候解究、

商場行市
厘平拆緊

▲洋厘 昨七日(即夏歷十一月念七日)厘市平和、早市七錢一分八厘、較前日午收加二五、午市七錢一分七厘六二五、亦大一二五、同業交易早市轉賬各款一百餘萬、各銀行互市六七十萬、來源去路均屬有限、小錢行洋出鈔票匯劃洋計數十萬、江角常、因現貨無多、買戶稍樂、致價抬高也、比較上日竟破起四厘、爲六錢二分八厘、廣角亦佳、計六錢〇七厘八七五、續增八七五、成交十餘萬、拆兌價早一千一百八十一角二分、午一千一百八十角〇五分、銅元粗短五百文、計四百〇一千文、衣牌二千八百七十八文、小四文、角坯二百四十四文、貼水四十四、均無變更 ▲銀拆 昨日中外各銀行票據交收解各種貨款稅支匯付款約計一二千萬、銀拆似稍見緊、蓋銀行收款較多、像今天(夏歷二八)票款頗繁之故、計早市劃撥拆息二錢三分、午市拆息二錢四分、比七日加大五分、銀行掛牌錢九分、

外匯不更

昨本埠外匯掛價一無更動、大條銀因逢週一無電、銀行內盤外匯稍見疲弱、華商交易有限、日金約有一百餘萬元出入、銀行如台灣正金三井等吸進數十萬元、住友朝鮮則售出二四十萬元、英金各銀行互有成交十餘萬磅、惟金業中鮮有出入、美金尤爲呆滯、金價已抑落一兩有〇、迨合收市、比較上星期六計先令兩各長〇六二五、日金小落一八七五、市氣似韌 ▲承做 內盤計有 六二五上下交易、銀行對做十餘萬磅、上午三月份出價二先令七辦士二五、入價七辦士三一二五、正月份出價七辦士三七五、入價四三七五、麥加利進四月份一萬、價七辦士三二五、東方售與朝鮮一萬、價七辦士四三七五、又售與正金正月正金二萬、價同上、中國與住友匯豐與中法對做三四月二萬、價七辦士三一二五至三七五、和蘭華匯與華比兩造對做正月三萬、價七辦士四三七五、華比與正金對做四月一萬、價七辦士三一二五、午收三月出價七辦士三七五、入價三七五、下午朝鮮出正月一萬、價七辦士四三七五、[illegible]

善後債晨漲午跌

(七日) 華商證券交易所各債現貨、[illegible]

棉市跌落

[illegible]

市價一覽

[illegible]

今天戲目

共舞台 大舞台 第一臺 上海舞台 [illegible]

□下爲影戲院戲目

夏令配克 子爲母隱
光陸 繁華夢
卡爾登 紅氍毹上
奧迪安 女酋長
大光明 甜密之夜
百星 左右做人難
北京 賓漢
上海 八丘奇緣
東華 巴黎式戀愛
共和 好事多磨
通俗 紅寶石
虹口 半夜情人
中央 飛劍女俠
新中央 拳大王
恩派亞 熱血鴛鴦
卡德 奮鬥的婚姻
萬國 [illegible]
中華 [illegible]
世界 滑頭公爵

工部局電氣處

冬日洗浴 必須電爐

經費低廉 每年二兩

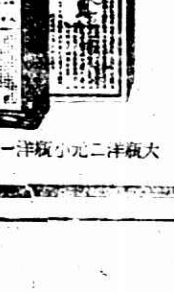

請服 最經濟最簡便最有效之

欲進補者

終歲勤勞。消耗精神。故每至冬令。必宜進服補品。藉資調養。顧市上補品繁多。而欲求最經濟最簡便最有效者。當首推「人中寶」。是藥不燥不膩。男女咸宜。

能治老年畏寒背痛
能治壯年陽虛腎虧
能治幼年疳積枯瘦
能治婦女經亂帶下
及血虧腦弱精衰元虛等症

大瓶洋二元 小瓶洋一元二角

上海四馬路中
太和大藥房總發行

上海麵粉交易所 [illegible]

船期 ▲進口輪船報告 ▲出口輪船 ▲寧波班 ▲長江班 ▲定海石浦班 ▲通州揚州班 ▲穿山定海班 ▲象山班 ▲南洋班 ▲北洋班 ▲外洋輪船報告 [illegible]